中華民國十四年三月廿九日（即舊歷三月初六日）星期日

民國日報

THE REPUBLICAN DAILY NEWS

本館開設在山東路（望平街）D字一六三號

電話四千八百十六號

第三千二百七十四號

今日四張售大洋三分

定報章程 全年九元半年五元三個月二元七角歐美各埠全年二十元半年十二元以上均照大洋計算寄費在內郵票九五折計算

廣告刊例 ▲特等新聞下端五行起碼每日每行四角五分 ▲頭等二行起碼每日每行大洋一元四角 ▲餘幅三行起碼每行七角 ▲短行每字一分 ▲英寸二方寸起碼每寸每日五角

最後的三天

下列各書之特價利益只餘三天 君應趁此最後的機會即刻購買

■國音白話註學生詞典 一冊特價一元二角

■游相本宋拓淳化閣帖 十冊特價十八元

近世歐洲經濟發達史 一冊特價二元七角

商務印書館啟

上海正大銀行敬謝來賓

昨日敝行開業辱承紳商學界各界寵臨並蒙惠賜隆儀無任榮幸惟恐招待不週深爲抱歉謹此鳴謝惟希公鑒

正大銀行謹啟

上海正華銀行敬謝來賓

昨日敝行開業辱承紳商學各界寵臨並蒙惠賜隆儀無任榮幸惟恐招待不週深爲抱歉謹此鳴謝惟希公鑒

正華銀行謹啟

國立東南大學校務會通告

本會由本校教授會議決組織業於三月十九日正式成立為本校現時對內對外之總機關嗣後外界對於本校如有公務請向本會接洽除布告校內外特此通告

道路叢刊出版預約

本會本提倡建設之職責應時勢之需求特蒐集中外古今關於路政市政之著述及一切實施計畫編譯成書以供研究●洋裝一厚冊計百餘萬言插圖百餘件爲吾國路政市政破天荒之巨著內容（一）圖畫（二）論著（三）工程（四）法令（五）特件（六）實錄（七）公牘（八）記事（九）遊記（十）長途汽車公司章則表冊（十一）附錄每部定價四元預約減收二元郵費另加國內三角國外六角預約期四月底止定五月一日出書

霞飛路二九九號中華全國道路建設協會啓

孫中山

西四月四日出版

要目

（一）卷頭語 楚僧

（二）遺墨

（三）孫中山事略

（四）孫中山自傳

（五）孫中山主義

（六）中山先生之生活 黃昌穀

（七）與日本人士論孫先生 戴季陶

（八）孫中山軼事 朱瘦桐等

（九）哀歌 張曉抑

（十）孫先生臨死時之話

定價每冊大洋一角 躉買二十冊以上概打八折

上海界路高壽里平民書局總發行

補習國文之好機會！

商務印書館函授學社 國文科 四月開課

學級 教材 課業 入學

分初、中、高三級，每級畢業期限一年至二年。分課本、講義兩大類，均由專家編纂。答案及作文，均為詳細評改。本科學費極廉，各級課程，門類完全，深淺咸備。下月開課，現已開始報名。詳細章程，函索即寄。

報名處 （一）上海棋盤街商務印書館函授學社報名處 （二）各省商務印書館分館

上海亞東圖書館

特價 原售八折 今售六五折

陽曆五月底止

▲胡適文存二集 洋裝定價三元 平裝兩冊二元四角

▲科學與人生觀 全書兩冊 定價大洋一元

▲戲劇作法講義 孫俍工編 定價六角五分

▲屈原 陸侃如 定價大洋九角

▲普希金小說集 趙誠之譯 定價七角五分

▲紅樓夢辨 俞平伯著 定價大洋一元

▲蹤跡 朱自清作 定價大洋四角

▲中古文學概論 徐嘉瑞編 定價三角五分

▲冬夜 俞平伯著 定價大洋六角

▲蕙的風 汪靜之著 定價大洋五角

▲渡河 陸志韋著 定價四角五分

▲實生論大旨 江紹原 定價大洋五角

【最近用新式標點精印叢書的第一次】

水滸 （定價）洋裝二冊二元八角 平裝四冊二元二角

儒林外史 （定價）洋裝一冊一元六角 平裝二冊一元三角

紅樓夢 （定價）洋裝三冊四元二角 平裝六冊三元三角

西遊記 （定價）洋裝二冊三元二角 平裝四冊二元五角

三國演義 （定價）洋裝二冊二元八角 平裝四冊二元二角

鏡花緣 （定價）洋裝二冊二元二角 平裝四冊一元六角

水滸續集 （定價）洋裝一冊一元三角 平裝二冊一元七角

三俠五義 （定價）洋裝二冊二元一角 平裝四冊二元七角

特價以上列二十種為限其餘不在此例

郵費加一多還少補

(9)

孫公追悼會籌備處第三號通告

各界各公團各學校公鑒 本處成立以來所有追悼孫公一切事項已着手進行荷各界各公團各校加入甚爲踴躍前經全體職員會公決定西門公共體育場爲追悼地點准陽歷四月十二日上午九時開會至下午六時閉會務請各界各團各校先期再函本處說明是日到會人數俾得早日送上旗章佩帶入會不致有紊秩序如未加入者務請於四月七日以前通訊本處或派代表到本處接洽是所至禱再本處如蒙惠賜輓聯祭幛亦希四月十日以前逕送呂班路山東會館內本處爲荷

孫公追悼會上海籌備處啓

松江各界追悼孫中山先生大會籌備處啓事

中華民國開國元勳孫中山先生于三月十二日在北京逝世全國民衆莫不慟悼敝會等特發起松江各界追悼孫中山先生大會組設籌備處于松江城內圖書館經第一次籌備會議決定於四月十二日（陰歷三月二十日）下午二時開追悼大會務請各界一致加入以利進行恐未週知特此啓事

松江縣議事會 縣教育會 縣農會 教育局 圖書館 體育場 警察所 省立第三中學校 東吳聖經學校 縣立第一高小校 松江市公所 市教育會 二十四市鄉教育聯合會 松江地方自治協進會 公共衛生會 白沃鄉教育會 松江國民外交會 商會 工商友誼會 恩堂 電燈公司 電話公司 三中學生會 張澤旅外學友會 中國國民黨松江縣黨部 第一區黨部 第二區黨部 第三區黨部 第一區一分部 一區二分部等同啓

孫中山先生所說勉勵國民留聲片

國人欲知先生對於國民如何勉勵、對於同志如何語誡、一聆斯片、恍如覿面、每片二面、售洋二元四角、各國鋼針唱機、均可適用、裝箱郵費、每片加洋二角、◉定閱晚報全年、附贈留聲片二張、以誌紀念、五月底爲限◉

手創民國孫中山先生、雖與國人長別、然其聲欬、尚留存人間、本報經理沈君卓吾、於去年五月三十日、借同技師赴廣州、敬請孫先生親口演講、計成國語留聲片四面、粵語二面、外埠來函購買、均須掛號

上海南京路中二三八號中國晚報留聲部啓

北京大學新出版

國學季刊（第一卷第四號） 現已出版目錄如下

圖象 論文 附錄 後記 要紀事

宴臺金源國書碑考 元西夏人華化考上篇（陳垣） 甲骨文字之發見及其考釋（容庚） 華夷譯語中女真譯音 宴臺金源國書碑考（羅福成） 章莊的秦婦吟（王國維） 書式古堂書畫考所錄唐韻 金文編序（王國維） 巴黎圖書館敦煌書目（羅福萇譯） 國立北京大學研究所國學門重要紀事

社會科學季刊（第三卷第一號） 現已出版目錄如下

社會科學和本能的關係（樊際昌） 最初中英茶市組織（陳翰笙） 論中國民數（黎世衡） 解釋對於科學的誤會 學術書籍之紹介與批評（徐炳昶） 行政合議制（王世杰） 美國獨立時代的普通政治思潮（高一涵） 英美之陪審制度（燕樹棠） 領事裁判權撤廢問題（周鯁生）

（注意）本季刊第一卷全卷精裝合訂本每卷二元四角（郵費在內）定價訂閱全年一元八角（郵費在內）零售五角

本季刊第一卷全卷及第二卷全卷俱有合訂本每卷二元四角（郵費在內）定價訂閱全年一元八角（郵費在內）零售五角

▲總發行所 北京漢花園北京大學出版部

▲代售處 上海亞東圖書館 各省商務印書館 及各大書店

少年雜誌 世界第一號

十五卷二號

本號材料比平常增加一倍凡古今中外的名勝奧蹟以及一切重要事物之可以稱爲「世界第一」者均已儘量收入少年觀之可以養成豐富而且偉大的觀念全書插圖多至一百餘幅內有彩圖十二幅目錄摘要列下

世界第一歐 世界第一高塔 世界第一彈壁 世界第一遊戲場 金字塔 世界第一等人物 最初之機器發明 世界第一大望遠鏡 我中華的萬里長城 天下第一關 巴黎的凱旋門 上古七奇之一 中古世界七奇之二 世界最大圖書館 世界第一長橋 喜馬拉雅山最高點 世界第一瀑布 世界最高的房屋 地理上世界第一 世界第一快的車

▲本冊零售一角五分（預定者不加價）

商務印書館啟

預約期限只餘三天

如欲訂購 毋失機會

翁常熟日記 四十冊 連史紙三十元

集成曲譜 三十二冊 連史紙十六元 毛邊紙十三元

別下齋叢書 四十冊 連史紙十四元 毛邊紙十一元

佚存叢書 三十冊 連史紙十元 毛邊紙七元

清儀閣所藏古器物文 十冊 夾貢紙十一元

商務印書館啓

研究市政問題的 批評地方事情的 市聲週報 第二卷第十一期出版了

本期要目如下 評漢口特區管理局（記者） 吳佩孚意將何爲（粹棠） 與庶禪（粹） 風潮擴大之東南大學（平） 中山死後國民的工作（易棠） 帝國主義的眞相和被他宰割的中國（易華） 產業組合概論（沉剛） 自治之試驗（立庵） 孫中山之定評（平） 死後的相見（唐惟天）

本報定價全年五十期連郵洋一元另售每期二小張銅元四枚茲爲優待法團學校圖書館閱報所起見有各機關出面定閱全年者僅照定價減半收價郵費不計本外埠各大書局坊有寄售

總發行所 漢口歆生二路泰安里口市聲週報社

上海世界語學會附設世界語夜學校招生

世界語爲新時代青年必不可缺之智識。在歐美日本行用甚廣。本會爲謀普及起見，特在會內創辦夜校，以便各界人士，利用晚間餘暇補習世界語。初級班定四個月畢業，即能閱讀淺近書報及會話作文。現定四月一日開課，報名於陽歷三月底截止。有志學習者請向下列地點索取簡章報名入學可也：（一）老靶子路北河南路東儉德里十號上海世界語學會，（二）蓬路北四川路口出版合作社。

國學彙編第三集預約廣告

國學彙編第三集。已經付印。內容。詩經文字學。文字學研究法。（續前）史記漢書用字考證。（續前）讀老子。莊子內篇章義淺說。從文字學上考見上古婦女之情形。涇縣方言考證。（續前）涇縣鄉土記。樸學齋讀書記。（以上胡樸安著）唐寫本尚書舜典釋文箋（吳承仕著）。中國畫史彙香錄。（續前）（黃賓虹著）以上十餘種。多者萬言。少亦數千字。皆爲有條理有系統之著述。其他雜俎文詩等。有廖張純一。孫至誠。翟惜存。陳杜衡。唐蔚芝。葉遐庵。曾雲霈。梁羅異。王長公。許靜仁。吳昌碩。童心安。趙天放。田子琴。傅屯艮。高吹萬。黃靖。劉野鶴。姚石子。陶小柳。胡懷琛諸君之作。題目繁多。茲不悉舉。全書二百數十頁。用毛邊紙印。分四冊。定價二元。預約一元。約自即日起。至出版時止。第一第二集存書無多。特價一元四角。預約第三集者。連購第一第二集。得照一元計算。預約處。上海山東路民國日報社。上海新開路福康路鑫里六三三號胡樸安。

經濟安全 責任對症藥

補血壯陽片 每瓶一元五角

肺癆片 每瓶五元

筋骨瘋痛片 每瓶一元

治淋內服片 每瓶二元二角

驅梅治根片 每瓶一元

特號止咳片 每瓶四角五分

各藥俱備服之立效 本社聘有醫學博士李蘭蓀高直雲二醫生在社診察以重人命並不取費

中國但立克藥廠特權製藥所

上海六馬路雲南路口 百靈藥社 電話中四三七二

大炮台香烟

言論

副元帥……總理

在孫先生逝世前後，發現了爲雲南唐繼堯造的兩宗空氣；其一，說有人要推他做中國國民黨的繼任總理；其二，說他居然通電就副元帥職了；這二宗空氣，在熟悉中國國民黨過程，和這幾年來西南政局状况的，本不待考查，便可認爲笑話，但熟悉的人少，盲從的人多，我們不能不簡單表示個態度了。

唐氏在民國，固然有功足錄，然而這幾年來，因毫退失據，已自將舊日聲望，糟塌過半，我們在今日，正爲西南惜此一人，斷不敢信其有領袖西南的能力。 即就最近的事况論，一方高唱北伐，一方突然攻桂；一方派代表出席善後會議標榜聯治，一方又令王九齡參加段閣；似這種自相矛盾的行徑，雖甚愛唐氏的，亦斷難替他辯護了。

西南固自有一段應該聯合的歷史，就是到現在，我們也未到主張解散西南舊約的時期，不過現在孫中山先生是逝世了，惟一的西南領袖——孫先生原不止領袖西南，他是領袖全人民的，領袖被壓迫民族的，這不過就西南論西南的一個名詞罷了——再沒有人可以出來担任——如其能度德量力，也不敢担任。 所以即不廢西南聯合之談，也斷無另尋首領之理；所謂副元帥者，又適從何來，而止於此。

至於中國國民黨的繼任總理，不特爲唐氏說法者是笑話，實在爲任何人說法的都是笑話。 中國國民黨章程上規定了，只有孫先生是中國國民黨的總理，孫先生死了，章程尚在，中國國民黨的總理依舊是孫先生。 王霸可以力得，中國國民黨總理是勉強不成的，譬如孔門，有若猶不足師事，而况陽貨？

電訊

孫中山紀念林

廿八日北京電 本年清明節將在西山大植樹．爲孫中山紀念林．

念八日北京電 國立公立各校．定四月二日午前八時．公祭孫先生．

國民黨聲討唐繼堯

廿七日廣州電 國民黨第一二六號通告．聲討唐繼堯．謂其陽假聯治之名．陰行割據之實．阻撓革命．延長內亂．勾結陳炯明．竊桂窺粵．同志衛國衛黨．應速驅除唐氏．

廿七日廣州電 唐繼堯近突就副元帥職．意在代行大元帥職權．雄霸西南．聯軍將帥決俟肅清梅惠後．全力助楊希閔范石生囘滇驅唐．

廿八日北京電 譚(延闓)談話．對唐繼堯表憤慨．謂其懷抱野心．非征討不可．胡(漢民)言．不驅唐．不足衛國衛黨．及鞏固西南．

廿八日廣州電 范石生通電．擊敗唐繼堯軍．

東江戰事將近結束

▲楊希閔胡思舜進攻

廿七日廣州電 胡代帥電楊(希閔)胡(思舜)．右翼已克五華興甯梅縣．望左翼中路速進兵夾攻．胡(思舜)念六日親督攻老隆．大捷．楊(希閔)念七日赴博羅督戰．林虎葉舉楊坤如各部均無鬬志．惠州老隆不日可下．

廿七日廣州電 各省黨部來電．祝東江戰捷．

廿八日廣州電 粵軍鄭潤琦第三師及梁士鋒何克夫兩旅．已開往右翼．任警戒後方．

廿八日廣州電 確息．陳炯明現匿閩詔安屬東山．葉舉匿鼓浪嶼．惟洪兆麟率殘部尚踞守黃崗．

特任蔣中正潮梅善後督辦

廿七日廣州電 大元帥令．特任蔣中正爲潮梅善後督辦．

廿八日廣州電 大元帥令．任林未民爲汕頭交涉員．

廣州決徵收奢移稅

廿七日廣州電 財部決征收奢移稅．已委廖朗如爲處長．定四月一日實行．

廣州市黨部防止反革命

廿八日廣州電 國民黨廣州市黨部．呈請禁止教徒張貼反革命廣告．

胡軍克復靈寶

廿八日北京電 豫電．胡景翼軍二十七日克復靈寶．前傳憨玉琨張治公等反攻至洛陽附近．非事實．

廿八日北京電 胡景翼軍多欲乘勝解決陝局．救陝人倒懸．尚節節西進．

廿八日北京電 有岳維峻部進駐潼關說．國民軍方面尚未得正式報告．

張作霖電請查辦豫事

▲幷有自任意

廿八日北京電 張作霖電執政府．請查辦豫事．以重中央威信．但詞句間有自任意．

劉鎮華應段召入京

念八日北京電 段執政召劉鎮華來京．面詢陝豫情形．劉昨由太原起程．晚抵石家莊．今日可到京．

念八日北京電 劉鎮華囘陝共有兩路．(一)同官．已有田玉潔部．(二)二華．有井岳秀部．均被阻．

段執政不允以孫岳督陝

念八日北京電 執政府覆馮玉祥胡景翼電．謂對陝事宜公平處置．用孫岳督陝．恐多妨礙．

金佛郎案已解決說

▲執政府及法使署皆否認

廿八日北京電 本日晨報順天時報．均載懸擱甚久之某案(按指金佛郎案)已解決．通訊社亦有此報告．惟執政府方面仍否認．

念八日北京電 某要人言．金佛郎案仍在攷慮．並未解決．

廿八日北京電 金佛郎案解決辦法．聞仍係金紙各半．執政府正向各方疏通．

二十八日北京電 今日各報與通訊社傳出金佛郎問題業已解決之消息、惟執政處與法使署皆切實否認之、法使准路透社聲明今日報紙所載合同簽字之說、渠見之頗爲注意、合同非片面所能成立、而渠自己則覺未接有官場消息也、華人方面有謂合同雖尚未簽字、但即將成立者、此說亦復可疑、緣此問題現尚有許多障礙也、 路透社

國民黨否認楊庶堪就職

廿八日北京電 近日紛傳楊庶堪將就農商總長職．國民黨方面否認．

熊希齡提出制憲案

廿八日北京電 熊希齡在善後會議提出制憲案．取聯邦制國憲．每省推舉者二人起草．草成後交拒賄議員審查．國民會議取決．

段執政稱鄭謙決不更動

廿八日北京電 段執政語人．江蘇省長任鄭謙．決不更換．只待彼來京．即面催．盧永祥兼任．做不到．蘇人各有所捧．亦不願聞．

梁士詒等贊成褚輔成案

廿八日北京電 善後會議昨開談話會．梁士詒熊希齡等均贊成褚輔成提案．惟執政府嫡系 總謂聯治夕日太新．東三省會員亦均反對．紛紛離席．故無結果．定三十日再議此案．

王揖唐稱張作霖決不入關

廿八日北京電 王揖唐告段．張作霖對中樞諒解．決不入關．政局平靜．

執政府亦會議滇事

▲段謂可聽其自然變化

廿八日北京電 執政府因唐繼堯忽就副元帥．雖王九齡表示唐仍與段合作．否則彼亦不就總長．但究屬可疑、昨特會議應付方法．惟並無結果．因段謂．國民黨亦多不以唐爲然．可聽其自然變化．

日退庚賠文化用途未解決

念八日北京電 本日閣議．日本退還庚賠文化用途．日本主中日合作．教部主我國應有自由支配權．決先與朝岡非正式接洽．

胡廖赴京說不確

廿八日廣州電 港省均傳胡(漢民)廖(仲愷)將赴北京．不確．

沈鴻英請求收編

廿七日廣州電 朱培德電胡(漢民)譚(延闓)．沈鴻英請求改編．請示可否．

粵郵局拒用中幣風潮

廿八日廣州電 郵政局拒用中央銀行紙幣．昨下午三時發生衝突．槍傷匯兌員一人．

吳光新不允復職

廿八日北京電 吳光新表示．不肯再就陸軍總長職．暫時不回京．

曹汝霖將任要職

廿八日北京電 執政府電滬．催曹汝霖囘京．聞擬任曹爲財政善後委員會委員長．

馮玉祥病可即痊

廿八日北京電 馮玉祥患病．延協和醫院醫生赴診．聞即可痊愈．

陸徵祥辭保工代表

廿七日北京電 陸徵祥來電．辭國際保工會代表．段執政覆電慰留．

顏惠慶仍任原職

念八日北京電 財政整理委員會會長．仍屬顏惠慶．

吳佩孚做壽開會議

廿七日長沙電 吳佩孚後日壽辰．趙恒惕親往與否尚未定．惟已送重禮．各方代表雲集．

國民黨之民族主義．有兩方面之意義一則中國民族自求解放．二則中國境內各民族一律平等 國民黨第一次全國代表大會

一切不平等條約‧外人租界地‧領事裁判權‧外人關稅管理……皆當取銷‧重訂雙方平等‧互尊主權之條約‧ 國民黨政綱外對政策第一項

前途幸福

宛如燦爛之花

萬物受春風噓拂○咸呈欣欣向榮之象○吾人於此春日○最宜振作有爲○及時補養○腦筋強弱○關係人生幸福○不可不加以人工之培養○艾羅補腦汁○乃滋補聖劑○爲神經衰弱症之治療藥○服之體質壯健○疾病不侵○腦筋比衆清明○事業愈加發達○前途幸福○宛如燦爛之花○

◉補腦汁

大瓶二元每打念元
小瓶一元二角半每打十二元

上海三馬路 中法大藥房總行發
各埠各大藥房均有經售

梧江上游勒贖案

念八日廣州電 廣東實業公司所有第三單和九、日前在梧州上流十二海里處、爲土匪所襲、將事務長和歌山縣人宮本弘介、及中國船員六八中國乘客十五人擄去勒贖二萬五千元、當局現正向李宗仁黃紹雄等交涉速將諸人救出、 東方社

英實業界 支配庚賠意見

▲不願用於教育事業

二十七日倫敦電 英國實業總會發表意見書、臚列其反對將拳亂賠款用於教育事業之理由、但甚贊同二月四日天津英商會之條陳、主張以此款用於浚河計畫與交通事業、藉以扶助中國、 路透社

德國修改對協約提議

二十八日倫敦電 泰晤士報探悉德外長史特萊斯曼博士已修改致協約國之提議、而將文義揭明、與德國東疆任何問題、全無關係、故談判可單從英法比德安全盟約之點進行、 路透社

法鑛工遭慘劫

二十七日巴黎電 薩爾與摩塞爾礦公司勞瑪礦穴之弔梯因繩斷下墜、致所載礦工人大半跌死、現查悉死者五十一人傷者二十八人、 路透社

俄法庭 取消美商採油權

二十七日莫斯科電 俄國通信社稱、美國辛克萊公司因未於合同規定之限期由及俄政府所特許展長之時期由在薩哈連島開始採油、故其所得薩哈連採油之讓與權近由莫斯科地方法庭判決註消、現公司律師決定暫不上訴、美公司代表今日由莫斯科起程赴紐約、俾向公司報告一切、故上訴與否、須聽公司之最後決定也、 路透社

法衆院通過市選舉法

二十七日巴黎電 衆議院現已通過巴黎市選舉法案 路透社

盛大之橫濱港復興式

二十八日東京電 橫濱港之復興工事、投工費一千六百萬元、現已竣工、今日舉行盛大之復興式、設備較前尤良、 東方社

日本裁去陸軍四師

二十八日東京電 昨日宣布之裁減陸軍、共裁去四師、其目的乃在改善軍械及航空等、 路透社

日本普選案尚有暗礁

二十八日東京電 普選案之兩院協議會、本日午前繼續開會、對於救助扶助問題、兩者雖將意見書行轢吐、然依然不見諒解、乃暫時擱起、先就其他修正點協議、決定就該問題、由雙方更舉委員、作成對案、然尚未發見何等曙光、故政府及與黨、決定若盡其計劃而上院

然不讓步、則不得已、惟請其不成立、以爲最後之決心云、 東方社

公電

▲無錫唐文治等來電 各報館並轉旅滬京津甯澳諸同鄉均鑒、吾邑兵災、北鄉尤重、同人倡議工振已於沁日呈請省長撥款、築通澄馬路、以救災民而利交通、特乞贊助、是所至禱、餘函詳、唐文治錢基厚侯鴻鑑蔡文鑫顧倬秦權鄒家麟李湘等叩儉、

哀悼孫先生

國內要聞

日本華僑之淚

▲橫濱 二十二日午後、中國國民黨橫濱支部、開哀悼大會、會場中懸孫先生遺像、高掛輓聯輓幛、容量極大之會場、竟擁擠不堪、其儀式(一)黃民悼致開會詞、悲傷不能成聲、(二)梁鵬超君讀誄文、全體泣下、(三)行三鞠躬禮、(四)演說、首爲廣東全省商會聯合會會長王棠君、述孫先生革命事蹟及廣東現狀、來勉同志貫徹先生主義、次爲黃哲民君、次爲東支部代表李人一君、謂凡不實行第一次本黨全國代表大會宣言及政綱者、不能認之爲同志、次爲中央社記者郝兆先君、謂同志徒哀悼不足以慰總理、須實現主義使總理復活、末爲溫炳臣述總理軼事甚詳、全體感泣、(五)主席致閉會詞、勉同志從今日起、須較總理生前更負責任而努力、以遵行遺囑、至三時許盡哀而散、

駐日華僑聯合會橫濱支部、同日爲追悼中山先生、並聯絡國貨船虐待華工事件、開第二次執行委員會東京祕書長郝兆先、及劉樹春陳麗安相繼主席、報告一週間之會務、再次討論追悼中山問題、郝兆先謂、本會中央因孫先生爲開國元勛、且爲愛護華僑惟一恩人、如去年抗議神戶八條苛例、與本會尤有特殊關係、故中央執行委員會議決、除特開追悼會、並參加中日各團體聯合大追悼會、橫濱支部可即發起橫濱華人追悼中山大會、若已有團體發起、本會可派代表參與籌備、謹敬明何炳坤提議假中華會館開會、討論結果、推舉財務部長伍安瑞調查部長黃瀛行專任其事、那威國貨船虐待華工事件、下總動員令、督促周領事嚴重交涉、華工十六人食住、由本會招待、倘領館不負責、候東京本中央命令、再採取必要手段、

▲名古屋 留日愛知醫科大學同窗會及僑日名古屋共濟會、定三月二十五日前在名古屋青年會、開追悼大會、推陳庚華王清源石正邦彭毓裕秦瑩鑑陳雅琴黃遵憲趙卿廉馬仲元爲籌備員、

使團來弔

三月二十五日、爲中央公園孫公靈前招待使團之日、是日到者爲美國公使舒爾曼、德國公使(參政師諜代表)、比國公使華洛恩(通譯官白德斯代表)、丹麥公使高福爾(參贊狄禮慈代表)、日斯巴尼亞國公使嘎利德(參贊多歡恩代表)、法國公使瑪德(參贊韓德衛代表)、英國代辦白樂德、日本公使芳澤謙吉(參議太田如吉代表)、那威公使米賽勒、和蘭代辦羅締格、葡國代辦費楠德(參贊沙嘉士代表)、瑞典代辦雷堯武德(丹國參贊狄德慈代表)、

浙江省黨部表示

▲擁護中央執行委員會 北京中央執行委員會大鑒、總理仙逝、不能復生、本部同志、誓以擁護總理之熱誠擁護中央執行委員會、以黨的集權主義代替總理職權、一切對內對外事宜、務請善爲規畫、以繼總理之遺志、而杜仇我之破壞、無任企盼、浙江省黨部咸、

▲痛斥唐繼堯 各報館轉全國國民均鑒、唐繼堯勾結陳逆陰謀、破壞廣東之革命政府、禍國殃民、逆跡昭著、凡吾國民無論爲自身之利益計、爲國家之安全計、均應一致聲討、以伸正義而寒賊膽、願我同胞、共利圖之、中國國民黨浙江省黨部咸、

湖南工學界

▲長沙師範 長沙師範學校全體學生、於昨二十日開追悼大會、以該校大禮堂爲會場、中懸先生遺相、前懸(哲人其萎)四字、周圍輓聯無數、九時舉行、(一)振鈴開會、(二)奏樂、(三)向孫先生遺像三鞠躬、(四)讀祭文、(五)唱哀悼歌、(六)主席報告、(七)演講李維漢蕭子章曹典琦諸校長正字等、直至十二時始散會、

▲工團聯會 湖南全省工團聯合會、聞耗後、卽決定擬全體工人、停業一天、以表哀忱、並訂於本月二十三日下午一時、召集工會代表幹事聯席大會、討論工界應表示事宜、

皖人之公祭

▲行禮者數萬人

安慶國民黨黨員、於月之二十三日在省議會會場舉行黨祭、二十四日爲各界公祭期、事前由籌備員在省議會會場、準備一切、是日上午九時、開始公祭、場內懸先生遺像、額爲「失我導師」、左右兩聯、爲「革命尙未成功」「同志仍須努力」、左書三民五權主義之說明、右書遺囑全文、自上午九時起、下午五時止、入場弔祭者、約數萬人、官廳方面、如代行督署事務之督署參議盛典型、代行省署事務之政務廳長蔡庭年、警務處長孫熙澤、財政廳長柳汝礪、實業廳長方時簡、懷甯縣知事胡汝霖、以及三旅一團團長與大鶴等、均蒞場致祭、會場並散發孫先生遺影六千張、背面印有青天白日之黨旗、至下午五時許始散、

以中山主義編入教科書

關民生君發起以三民五權編入教科書、特發公函云、北京教育部廣東胡省長及全國報界公鑒、孫公中山爲國努力四十餘載、國體雖稱共和、民治徒具形式、軍閥專橫、強鄰虎視、孫公睹此情形、憂心若割、遂提倡三民主義、五權憲法、著建國大綱、建國方略、以冀達眞正共和目的、正待奮鬭、忽遭崩折、孫公雖死、其主張須留以教導後人、敢請將三民主義五權憲法建國方略建國大綱及打破帝國主義廢除不平等條約等宣言、編入教科書、指導青年、(下略)

各地方通信

▲通州 唐閘國民黨同志及紡織專校全體學生、廿一日開籌備會議、議決(一)籌備處假紡織專校、(二)推舉辦事員、(三)開會地點定紡織專校操場、(四)日期議定工廠例假日三月二十四日、(五)印刷孫公事略遺囑、(六)工商界自念四日起、下半旗三日、

會場之設備 會場在紡專操場、大門製青柏牌樓、場中供孫公遺像、旁懸青天白日黨旗兩方、下置孫公遺囑及遺著、其儀式、(一)奏哀樂、(二)報告孫公事略、(三)奏樂、(四)行三鞠躬禮、(五)靜默五分鐘、(六)讀祭文及遺囑、(七)演說、到會團體有各廠各部工人、河東河西農民育嬰堂初小、工人夜校、女子平民夜校、實業第一第二第三各校、雜糧公所、教育會、復興麵廠、廣生油廠、資生鐵廠、阜生公司、大達公司、警察署、警衛團等、

▲嘉興 嘉興各界所發起之追悼會、爲便於各界瞻仰遺容起見、除公祭時間外、定每日下午四時半起至八時止、開放會場、任人進出、並備有中山先生所講之留聲機、使共聆遺音、

▲川沙 川沙追悼會於二十二日舉行、一時川沙城中充滿了三民主義的空氣、省教育會派、必欲反對而苦於啓口無辭、只好看一般市民及學界青年遊行演講、並在此追悼會中、已得多數中山主義之信徒、成立黨部、茲錄其通告如下、

敬啓者、本區分部已於昨日下午假川沙師範學校禮堂、開全體黨員大會、宣告正式成立、選定周樹平王劍三張思賢爲執行委員、分任常務委員事宜、除分別呈報布告外、特再專函奉聞、本黨目標現均致力於反抗列強帝國主義者解除一切不平等條約及打倒國內野蠻軍閥、同志等實認爲中國當務之急、中國國民不分男女、凡志願接收本黨黨綱實行本黨議決、依時繳納黨費者、皆可加入本黨爲黨員、川沙區內、可與本區分部接洽、本區分部暫設川沙城內至元堂街師範學校內、

潮安人欲得洪兆麟而甘心

潮安公民自治會憤洪兆麟肆虐、近雖所部敗潰、而野心未死、猶復竄藏潮境、將籌國幣十萬元、懸購洪氏、另又宣布洪之十大罪狀、可見怨毒於人之深矣、原文錄下、

廣州國民黨中央執行委員會胡代帥粵省長汕頭許總司令蔣校長建國軍各師旅長各軍官各士兵各社團暨潮梅父老昆季鑒、昊天禍粵、陳逆偶叛、圍攻元首、塗炭生民、我軍仗義迫出穗城、彼仍頑梗、相率黨徒、盤踞東江、數載於茲、我惠潮梅人民生命財產不知損失幾許、受禍最烈者莫若我潮民、而叛黨之尤者則莫若洪逆兆麟、其負恩若梟獍、其殘暴若虎豹、其貪性若豺狼、其荒淫若公豬、姦淫殺掠、擄販孀婦、既佔民地、摧殘教育、拍賣法官、迫種鴉片、倡弛賭禍、強娶民婦、橫征暴斂、禍及枯骨、種種罪狀、擢髮難數、茲幸我軍前來、救民水火、師直氣壯、旺寇冰消、詎陳逆退出潮城時、復再搶掠焚燒、人道全喪、言之切齒、篠日復敢串同地痞再圖禍潮、幸我軍奮勇迎擊進剿、而日來尚竄藏潮境、以圖死灰復燃、慶父不除、魯難未已、敝會爰擬集十萬國幣、無論衞國軍兵、仗義人民、有能將洪逆兆麟捕獲、以使我人安枕無憂者、願將此十萬國幣藉作酬答之忱、伏希我仗義各軍潮安昆季、衆志成城、十手所指、則殺李闖者乃一農夫耳、匯觀功成、謹此通電、並略洪逆罪狀披露、潮安公民自治會、

洪逆兆麟之十大罪

(一)姦淫殺掠 壬戌十二月二十三日、其駐潮賊軍無故譁變、搶奪商店百餘間、慘殺商民十餘人、於癸亥四月初九日李賊雲復之兵至潮、搶奪慘殺、復加姦淫(開元街謝姓少女因被輪姦斃命)、罪狀一、

(二)擄販孀婦 迭次拉夫、乘機擄及幼童婦女、姦淫後又轉往他處販賣、受禍最烈者則大埔及饒平路等、癸亥四月間、在潮之擄販實處、設在狀元亭巷南門直街(此係當時汕報登載、潮民聯手、經書機關收買遣送歸家)、罪狀二、

五洲大藥房
春季大廉價
夏歷三月初一日起 星期三

●自來血 能滋長肌肉

人身肌肉、約分三種、如上圖所示A爲橫紋肌、B爲平滑肌、C爲心臟肌、全身外部俱是橫紋、平滑、兩種肌肉、實包含多數神經與血管、貧血之人、周身肌肉內、血液不足、血色毫無、肌瘦面黃、卽其徵兆、浸至頭暈目眩、精神萎頓、能常服「人造自來血」以添補血液、使滋長肌肉、肌瘦者立見肥胖、面黃者立見紅潤、功效神速、決非虛語、身體羸弱、而有虛損之虞者、請卽購服、方知言之不謬也

▲自來血 大瓶二元 小瓶一元二角
上海 五洲大藥房發行
國內外各分號各大藥房均有批售

中華全國工商協會入會工廠團體廣告

商品提要 ◀ 布疋 毛巾 牙刷 傘 油漆 鉛粉 印花 罐 盒 絨線 線球 化妝品 人丹 鈕扣 調味粉 花邊 香皂 照相卡紙 襪機 牙粉

言論

[illegible]幣誰所不愛。惟君子愛財。取之以其道。人既不能不愛國幣。必不能不愛國貨。蓋不愛國貨。則國幣將被人吸收殆盡也。

新聞

●希望的新聞 [illegible]

評語

▲所見者小　寸鐵

所見者小。故所成者亦小。吾國種種進步之遲緩。均由於此。若欲再圖推誠。則豈敢逆料。究干守仁所謂。自家痛癢自家知也。

天津北馬路　國貨售品所　搜羅全國國貨

完全國貨　龍虎牌　人丹　牙粉　中法藥房總理

雜俎

抱佛脚　東方

凡事豫則立。不豫則廢。此古聖人之言也。有至理者也。海上有華姓子者。有事有人。無事無人。人知之已諳。一日會華某有事求人。人乃謂之曰。人力有限。佛法無邊。君還是去抱佛脚罷。

格言

閱者注意　夕陽

▲多入不如少出
▲退讓有餘地
▲常穿布衣常吃菜飯
▲鬧熱場中獨自清醒
▲勿負知心之友
▲勿利己損人

小說

△意中貨　朝旭

自下王二。富於情者也。忽得熱病。常囈語曰。意中貨。意中貨。家人咸曰。意中貨。意中貨。非即意中人乎。是為相思病也。家人正相議論。忽來王二之友。舉以相告。友即曰否。否。二兄平時熱中國貨。是乃欲得國貨耳。

雙輪公司　雙輪牌牙刷　批發所上海西藏路公興里後德仁里口 電話中央七一八

勝德花邊　名目繁多不及備載　廠設小沙渡路九九九號　批發所上海五馬路滿庭坊

著名襪　菊花牌襪　中華第一針織廠　發行所上海四川路泰安坊

人人歡迎個個適用　無敵牌牙粉　各種化粧品　上海家庭工業社出品

五洲固本廠製　五洲固本肥皂　五洲藥房總經理　上海四馬路

雄雞牌毛巾　江蘇南滙經綸廠造　總發行所上海南市董家渡口裕昌祥內

自求工廠　螺甸扣　光澤堅固　定價公道　批發所上海寶善街吉昇里內信源號

三角牌　全幅被單　自由布　毛巾　上海南京路石路西　三友實業社門市部

振豐棉織廠　春◦◦秋◦◦衣◦◦汗◦◦衫◦◦褲　批發所上海江西路B字二四號　電話中央三九二七

寧波　粹成傘廠　綢布全備　上海批發處　石路宏泰豐泰　三馬路廣昇祥

振華公司　國貨油漆▲風行全國　批發所　上海美租界天潼路

粵昌公司　精製△照相卡紙▽　上海七浦路二十一號

愛華瑞記香皂廠　愛華廠　香皂　總發行所上海三洋涇橋北首吉慶里

中華工業廠　花邊　足頭　數百餘種　機器一千五百餘部　批發所四川路五馬路南首　電話中央二五九二

中華興記廠　十周紀念　半送半賣　自頂香皂買一塊送一塊　雙上皂一塊送一塊　發售處　一虹口岳州路兆豐路東首本廠　一法租界洋涇橋南三茅閣橋東首義記林內

開林公司　油漆　鉛粉　上海閘北江灣路

華成製罐廠　印花罐盒　上海英租界南成都路　承辦迅速

協大工廠　絨線　線球　出品精良　上海法租界斜橋西

三新染織廠　優等布疋　上海南市公共廣場

華豐香皂　大小百家天天見面　華豐香皂廠發行所　上海東棋盤街

利興襪機廠　各種襪機　上海老西門中華路

三星牌　牙粉　化粧品　調味粉　上海河南路　化學工業社

永和實業公司　月裏嫦娥牌　各種化粧品　地址上海老北門

指南牌　烏髮水　牙粉　上海棋盤街　女子工業社

廣舞臺聘請香港珠江豔影全女班三月初六日夜戲

日戲 加演宮裝大送子

新編配景連台豔情哀劇

陳佩珊 黃絳華 鄭訞魁 西麗霞 黃玉蓮 梁少平 黃絳仙

冤孽新娘 上卷

價目 特等大洋八角 頭等大洋五角 二等小洋三角

夜戲

新編配景連台豔情哀劇

黃絳華 黃玉蓮 鄭訞魁 西麗霞 陳佩珊 梁少平 黃絳仙

冤孽新娘 下卷

價目 特等大洋一元 頭等大洋五角 二等小洋三角

大舞臺三月初六日戲 全體文武新進演員拿手好戲 價目 注意 六角 五角 三角 二角

畢畢王劉張趙 劉孫賈 趙 張趙黃張姚 小 毛李韓

永小祥慧琴春如泉坤慶璧韻聲桂東玉麟韻俊達子韻珂瑞玉

霞樓云西陰海 華芬雲 芬昇天散宸卿 亭卿

金錢豹湖配贈跑賜馬全本珠簾寨女花全本黃鶴樓

大舞臺三月初六夜戲 價目 注意 特別花樓包廂一元 特別官廳八角 二等正廳五角 三層包廂三角

張畢張孫李姚劉趙 黃 小達子 毛 賈趙張趙孫韓李殷

春小韻少瑞俊蕙韻 麟玉 韻珂 璧如桂文慶玉勝春

海樓宸堂亭卿琴聲 雲泉芬連芬卿奎虎

十七本狸貓換太子 ◉ 十八本狸貓換太子

天蟾舞臺三月初六日戲 價目 特別花樓五角 優等官廳五角 特別包廂四角 特別官廳四角 頭等正廳三角 三層特等二角一百七十 三層頭等一角一百十

孫 何 張 劉 小 彭陸孟孫何 常 劉 小于宋陳何

瑤琴雅秋 銘 武奎官猴楊 春紅鴻瑤雅 春恆小衡 楊振玉永英

陰素 珊冰茂琴秋 猴廷珊奎奎

陽河富貴賣弓計拿高登(三本包公出世狸貓換太子)

天蟾舞台三月初六夜戲價目 花樓一元 優廳一元 特別包廂八角 官廳八角 頭廳四角 三層特等三角 三層頭等二角

何陳孟孫 何 張 常春恆 劉小衡 劉 小 于宋彭陳

英嘉鴻瑤 雅秋銘武 (七本八本 劉姚本秀期) 飾李淑貞 奎官楊猴 振玉春永

奎麟茂琴 庭珊珊奎

初次開演新排七本八本漢光武復國走南陽

新舞臺三月初六日戲

夏 張 潘 呂

良民 桂軒月 樵燕琳

王月明

一箭仇 ◉迴荊州◉ ◉閻瑞生◉

頭二本

新舞臺三月初六夜戲 價目 二等二角 頭等四角 廳廂六角 花樓月樓八角

許夏 潘 汪 張 夏 潘 周 張 吳 邱 夏 呂曹

奎月 海秋優游月亭月潤月樵鳳文桂軒竹香治雲良民 燕甫

官華 琳臣

初次新演茅山得道

丹桂第一台三月初六日戲 特別包廂八角 頭等正廳六角 上層包廂三角 二等正廳三角 三等起碼二角

要離斷臂刺慶忌

丹桂第一臺三月初六夜戲 花樓一元 特別官廳一元 特別包廂七角 頭等正廳六角 上層包廂三角 二等正廳三角 三等起碼二角

頭本漢劉邦統一滅秦楚

亦舞臺三月初六日戲 六馬路雲南路 價目 注意 新式花樓九角 優等官廳九角 特別包廂六角 特等樓廳六角 頭等官廳四角 頭等樓廳二角 電話中央七七一五

寶韓長 黃 朱 張 李 臨別紀念尙 臨別紀念九 臨別紀念譚 臨別張 臨別小 臨別紀念尙 臨別紀念朱 紀念王

海閣山 豔芬凌云德俊春來 富霞陣風富英國 翠花小雲素雲 連浦

一 泗 定 斌

獨木關 嫦娥奔月 鐵公雞(三本) 走布洲城 軍山 全本 秦良玉

亦舞臺三月初六夜戲 六馬路雲南路 價目 注意 花樓一元 優等官廳六角 特別官廳一元 特別樓廳一元 頭等官廳五角 頭等樓廳三角 電話中央七七一五

李春 來 張 韓 尙 臨別九 臨別紀念小 臨別紀念尙 臨別紀念譚 馬 小 臨別尙 臨別紀念譚 紀念王

張德 俊 國斌長寶富霞陣風翠花 小雲富英 宮新城綠翠花 小雲富英 連浦

九 葭 穆 紅 春鬧

雙鎚(虎窟)村更天萌關柯寨桃山香學紅鬃烈馬打隍全本法門寺

法界共舞臺三月初六日戲

文秀 趙松樵 小蘭春 朱 洪 粉菊花 小琴仙 武 ◉◉◉◉ 羅小寶 ◉◉◉◉ 打鼓罵曹 林樹森 三 蓋叫天 鐵公雞 苗勝春 本 文金花 粉秀 全 本 美 玉 失 呂 足 李桂芳 王文祥 恨

頭本 朱 洪 武 打鼓罵曹 三本鐵公雞 全本 失足恨

法界共舞臺三月初六夜戲

馬春甫 趙松樵 粉菊花 羅小寶 蓋叫天 呂美玉 林樹森 李桂芳 董俊峯 李桂芳 粉菊花 羅小寶 蓋叫天 呂美玉 趙松樵 王文祥

◉頭本劈山救母◉ ◉二本劈山救母◉

維多利亞大戲院 地址海甯路念四號 電話北二三三二

三月念三號星期一起連映一禮拜

每日開映二次 下午五時半 晚間九時一刻

勸世化人社會言情名作

女拆白黨

VANITY FAIR

價目 一元 一元五角

夏令配克大戲院 地址靜安寺路卡德路口 電話西百四十七號

三月念六號星期四起連映四天

每日開映二次 下午三時一刻 晚間九時一刻

唯一社會愛情

罪惡世界

價目 一元 一元五角

虹口大影戲院

三月念七號星期五起至星期日止

每晚七時一刻及九時一刻開映

唯一言情名劇

落難公主

價目 一角 二角 三角

萬國大影戲園 地址虹口 原大莊

三月念七號星期五至星期日止

每晚七時一刻及九時一刻開幕

唯一糾正人心愛情名劇

孝義雙全

價目 一角 二角 二角 三角

卡爾登影戲院 靜安寺路派克路口 電話西一六四三

今天日夜開映

價值一百五十萬元之巨片

日戲下午三時起 夜戲九點一刻

法國革命歷史中之佳片

劍俠餘生記

全劇十一大本一次映完

價目 日戲六角一元兒童減半夜戲二元一元半一元及六角四種各界如欲預定坐位請以電話告知可也本院電話西三六四一號

法界大影戲院

中國第一次登台上海初次新到 冒險著名新片

今天日夜開演

日本美女 美國女舞 全班四人 全班六人 表演各種風流出體奇妙大跳舞

加映影戲 武裝結婚 七大本

恩派亞大戲院 霞飛路 電話中央六二七零號

陽歷三月念六號至念八號

連映三天三夜

著名童伶 賈克哥根 主演名劇

爸爸

(六大本)

各界歡迎警世化人一部道德最上名片祈望各界早駕

時間 每天三次 下午三點(日戲) 七點九點(夜戲)

價目 二角四角六角(日戲) 三角五角七角(夜戲)

卡德大影戲院 麥根路新聞 電話西八二七八號

陽歷三月念六號至念八號

連映三日三夜

全球震名世界 第一歷史傑作

三劍客

連台十二大本

是劇價值之巨譽之宏情節之美演作之精非能與滬上所映等片相比祈望一廣眼界爲荷

時間 每天三次 日戲三點 夜戲七點九點

價目 日戲一角二角 夜戲三角四角

共和影戲院

十二三集 爲父復仇記 四本

九十集 飛箭黨 四本

新到 滑稽 一二本

注意 星期一起開演中國影片(弟弟)九大本因各界來函要求複演也

價目 特別包廂每位半元 普通包廂每位三角 月樓每位大洋二角 正廳每位大洋一角 幼童減半收費

星期日日夜

新愛倫大影戲院

危險機關偵探大長片

鷹爪黨 第一二三四集 八大本

今夜開演

注意 禮拜四起日夜開演 賴婚

中國模範遊藝場

小世界

洋門票一角每位

桃花源 丑普天樂新年合家歡 請父老兄弟姊妹快來瞧 年頭快活樂逍遙 就永慶昇平 泥人不再鬧元宵 小世界燈彩心廟巧紮 鎗炮 劣子榮歸 乙

第一層影戲場

大京班 張紫珊 單德元 蓋春來 張連生 胡興燈 朱友奎 邱德成 袁奎官 劉長寶 劉春林 佟春廷 李雅仙 胡黑燈 吳品仙 馬永利 鄭笑鈴 徐月樓 盧金龍 高榮祥 張品山

第三層影戲場偵探長片

女子新劇 愛華社全體社員(日夜) 女才秀 刁劉氏 男子新劇 笑社全體社員(日夜) 珠花騙 秀才錢

四明文戲 沈玉美 小桂寶 沈春林 全班在二層樓 日夜 青炭賣 病蕩

紹興文戲 高秋慶 金雪芳 夏蓮 王余 全佩 卿喜 日夜 笑笑 二度梅

申曲 化妝 丁婉娥 丁少蘭 陳阿東 日夜 雙收紗 大庵堂

常州班 黃雲 日夜 苦瑞金鏈 黃泉 化裝蘇灘 費西冷 全班在三層樓 蘇莊奇案

魔術 莫悟奇 全體在二層樓 周易 周 杏泉慧珍 全體在二層樓

蘇灘 筱桂蓀 全班 時事新灘 沈書 南方拉戲 五香聯彈

說書 吳小松 描金鳳 白蛇傳 西廂 朱石 (潘)小蓮艇 小石 三笑 張少峰 雙金錠 雙珠球

詳細節點請閱張丹斧姚民哀編輯的世界小報

天韻樓

上海第一俱樂部

美國著名大長片

鷹爪黨

第一二集四大本

鷹爪黨一片，爲美國最著名大長片，凡觀過是片者，莫不同聲贊美，愛觀長片諸君，盍興乎來，

接國內要聞

(三)強佔民地　藉開闢西關爲詞、勒搬之禍聚廟一帶二百餘個居民住屋強佔、然爲賣淫娼寮、及霸佔西關外一帶民田、強標爲海關公室糧田界、罪狀三、

(四)推殘教育　金山中學爲潮之最高學府、甲子八月間洪軍突進調戲女生、教員溫見因勸阻被轟斃害、幾爲斃命、因各報登載、遷怨該校生員、喉兵路毆學生及教職員劉萬鎰、罪狀四、

(五)拍賣法官　司法獨立、律有專載、洪逆竟將行政官吏拍賣外、復膽敢將潮梅法官一律公然拍賣、由是地方痞棍虎紳概團入司法之門、罪狀五、

(六)追種鴉片　前年洪逆至潮、即著黨徒徐清波迫種鴉片、命名特別捐、種亦要錢、不種亦要錢、罪狀六、

(七)倡弛賭禁　洪逆到潮、倡弛賭禁、藉名充作軍費、實則中飽、罪狀七、

(八)強娶民婦　洪逆貪淫成性、凡觀城中女色、有中意者不論有夫與無夫、即命其走狗娶之、例如韭菜頭之女、罪狀八、

(九)橫徵暴斂　除苛捐雜稅外、數年再挾取民膏數百萬、罪狀九、

(十)禍及枯骨　洪逆爲自己荒淫娛樂、竟將潮山數萬枯骨盡行挖掘、以爲花天酒地之場、罪狀十、

烟稅另訂辦法之外訊

字林西報北京二十七日專電云、各煙草公司已與政府訂立一合同、各省徵收紙烟特稅問題、可望從此解決、此項合同不承認各省紙烟稅、但公司議定允於在華製造烟草另納百分之二十五特稅、而政府方面則允公司自向各省當局接洽取銷值百抽二十之紙烟稅、聞公司擬另納百分之五稅款、或竟付相當現金與各省、以爲取銷特稅代價、現在之特稅本未能盡利徵收、或省當局收入因此反可增加也、

汕頭將設中央銀行

自建國軍入駐汕頭後、潮汕大局已定、頃聞許總司令、以潮梅各縣、疊經兵燹、汕頭市面私家銀莊紙幣充斥、商業凋殘已極、經濟根本動搖、金融爲之破壞、自非設法整頓、不足以維商業、特電省城關處長、請中央銀行宋行長子文尅日派員來汕、籌設支行以資救濟、適宋行長在京、關特電京籌商、聞日間便可派員來汕開辦、中央銀行總行設於東堤、實具資本三百萬元、城內西關等處代兌現者有八家、江門佛山亦將分設支行、發行一元、五元十元三種國幣、信用素孚、省城佛山均已通用、

川局已破裂矣

▲楊劉兩部在自流井方面接戰▲

川函、川省自北京新令布後、袁祖銘鄧錫侯勢益孤危、遂復深相結托以圖自固、劉湘賴心輝等本期聯合楊森、共謀排除袁鄧、袁鄧亦知處境危殆、不能不相當之準備、乃積極集中兵力、爲軍事布置、其意川事如有可爲、則協力保持在川勢力、萬一難於活動、則共同率師東下、向外發展、距楊森素蓄兼併之意、劉(湘)賴(心輝)計畫迄難實行、近楊森派郭汝棟白駒兩旅及吳范各部共約一萬四千人、進窺自流井、袁鄧利此機會、亦得稍以自保、最己與劉文輝駐井部隊費東明接觸、相互接戰、費旅兵力較弱、向白花場方面引退、楊森所部已佔領自流井、同時陳洪範部隊亦集中井研、大有因利害關係與劉文輝一致抗楊之勢、賴心輝部原駐內江資中一帶如劉文輝被楊部擊潰、次將及賴、故賴部亦積極準備、劉湘在忠州得此消息、匆匆返渝、召集軍事會議、主張制止楊森、如楊不從、則謀第二步辦法、據現勢觀察、楊之兼併策略恐非何方所能制止、萬一情勢所激、劉湘賴心輝等必中止其排除袁鄧之謀轉而圖楊、蓋劉湘亦知楊森終難聽命、賴心輝劉文輝陳洪範劉成勛各部、則以利害一致、對楊不能不力謀對付、惟袁鄧在此時期、環境漸趨和緩、且頗有活動餘地、川事果破裂、袁鄧必沉機觀變、坐收漁人之利也、總之川事北京新令發表後、已種戰禍之因、即不因楊劉衝突牽及全局、短期內亦難保不破裂云、

國民會議專欄

衡陽分會成立

湖南促成會衡陽分會電云、全國各機關各公團各學校各報館均鑒、本會分肘受中華民國國民會議湖南促成會委員之敦促、於一月七日假衡陽縣勸學所開第一次籌備會、公推謝君銓謝君曦揚黃君代杰爲籌備主任、一月十日復開第二次籌備會、決議會場暫借商會爲辦公集會場所、本分會簡章、依照湖南促成會章程起草、並發佈啓事、於衡平日報徵求各團體加入、運月以來、凡加入本分會者、計十九團體、遂於三月十五日假衡洛公民大會之會場、開成立會、推定衡陽縣議會李議長振藩主席、籌備員報告籌備經過情形、旋由各公團到會代表審查本分會簡章、修正通過、復由代表大會推舉委員十六人、組織委員會、更於三月十八日開第一次委員、互推謝君銓謝君曦揚爲總務委員、總理會務、餘分配爲宣傳交際文書庶務四股委員、襄助辦理、仍假衡城財神殿巷衡陽縣商會爲本分會會場、謹策羣力、以附驥尾、中華民國國民會議湖南促成會衡陽分會叩皓印、

滇軍大部陸續入湘

▲唐繼虞吳學顯俱抵靖縣▲

常德函云、滇軍到達靖縣情形、迭經披露、近聞熊克武派駐洪江之歐陽參軍、於三月十六日電常德云、頃接靖縣寒日快郵代電、吳副指揮巳於元日抵靖、吳云唐總指揮繼虞亦巳啓程來靖、約於刪日前後可到靖縣云云、招待供應正在籌備中等語、又吳學顯於十三日到靖縣後、即電熊云、近由獨山出發、經榕江黎平一帶前進、迭將率隊入湘情形電呈、未識到達與否、職部巳於元日吉抵靖州、仰仗我公威望、師行所至、紳民各表歡迎、惟是道遠途艱、部隊過多、給養困難、請予設法接濟、又此次出師、行程過久、對於各方情況多不明瞭、仍請詳爲見示等語、又駐靖縣之楊師長源濬、於十四日由靖致電此間軍事當局、略云、吳副指揮及全部巳經抵靖、唐總指揮刪午可到、即由靖往洪、張軍長伯羣昨抵錦屏、經轉道黔陽赴洪、唐總指揮擬俟部隊抵靖、住一二日即往洪江等語、據此觀察、足知滇軍大部巳集靖縣、并即向洪江前進、近聞熊以滇軍陸續入湘、除撥款接濟外、特派余軍長際唐前往洪江與滇軍將領協商一切、余巳定一二日內由常啓程赴洪、

川黔聯軍東出之波折

川函、川黔聯軍出兵援鄂之說、倡議多日、早有集中部隊尅期進展之令、乃經時巳久、忽無聲息、蓋以結合未堅、局勢屢更、計畫迭變、遂致橫生波折、當渝城各軍將領會議時、劉湘袁祖銘賴心輝諸人竭力主張東下、軍事計畫定爲三路出兵、將黔軍一(王天培部)四(何厚光部)兩師及第四路編爲一路、以王天培任前敵指揮、川黔邊防軍第一(呂輔周部)二(張潘部)兩路編爲一路、以呂超任前敵指揮、其餘黔軍由袁祖銘統率爲一路、川軍鄧錫侯田頌堯賴心輝唐式遵陳國棟各部作總預備隊、王天培一路圖鄂西、呂超張潘一路圖鄂北、袁祖銘居中策應、何厚光部先到西秀、進窺施利、風雲日緊、大有箭已在弦之勢、王汝勤盧金山亦積極布防、準備抗拒、忽也北京新命一頒、川局復起變化、劉賴大有中悔之意、袁亦不能不略爲審愼、適鄧錫侯對北京政府處置川事大懷不滿、頗欲聯合袁氏實行援鄂、出兵呼聲仍日高唱、而楊森忽暗聯劉賴、謀統一川局驅除袁鄧、袁鄧不能不爲之備、出兵又無形停頓、近楊森忽侵入劉文輝陳洪範防地、川局起巨大變化、袁鄧頗有餘裕、出兵入鄂、惟川中內部牽連極大、袁鄧自必坐觀風勢、援鄂之舉仍不能不稍停頓、總之援鄂一事、以袁祖銘爲中心人物、鄧與袁相結甚固、必取一致行動、袁鄧二氏環境稍佳、時會一至、必鼎大舉出動、是可以預測者也、

鄧本殷懼林俊廷反攻

鄧本殷自擊敗林俊廷之後、據有欽廉地盤、當時有直出南鄉進窺廣西之勢、嗣因大隊滇軍入桂、遂掩旗息鼓、退回靈山、兩月以來、未聞有若何特殊舉動、日前雖盛傳滇軍有移師欽廉之說、亦迄未見實行、蓋欽廉近廣西、居大河之上游、一舉一動均發生絕大影響、滇唐如欲直下潯梧、勢必出兵欽廉、以掃除後方障礙、所以遲遲不發者、蓋欲與大河方面一致動作耳、茲據最近消息云、鄧或下令、將駐靈山所部、悉數調回廉州、連日巳紛紛向武利多蕉移動、並在北海準備船隻、先將輜重軍用物品等件撤運落船、所有北海帆船駛避不及者、盡被扣留封用、海面並泊有兵輪兩艘、日夜升火、戒備極嚴、察其情勢、有捨棄廉北地盤向廉邊退却之意、至欽州中葆藩方面、近日亦紛紛抽調隊伍、至小董太平那樓一帶嚴密布防、蓋召四鄉民團出爲應援、情形備極忙碌、一若大難將至者、查其紛擾原因、係探悉林俊廷大舉反攻欽廉所致、蓋林俊廷自去冬失敗退入南甯界、尙存兵力三千餘人、適滇唐軍隊入邕、遂與聯合、久有再出欽廉之想、近巳藉其實力上之協助、遂決意反攻、聞所定計劃分兩路前進、巳在南甯發動、一路由蒲廟出那樓、直搗欽州、一路由南鄉出靈山、而入廉北、聲勢甚爲猛烈、鄧中兩人聞訊、大起恐慌、尤以鄧爲更甚、蓋鄧遙駐廉州之時、總指揮頭銜、壟斷軍民兩政、收入機關悉數佔爲己有、久與中葆意見不合、日前又有慘殺顏作標梁仁興一事、其部下更人人自危、多有攜槍潛逃入山、與梁仁興舊部之黎仔聯合、四出騷擾、與鄧爲難、鄧睹此情形、更爲恐慌、深慮一與滇軍交綏、勢必不敵、其將靈山隊伍集中廉城、實爲此故、又預封船隻、準備由海道退返瓊州、預料滇軍未抵靈山、鄧即棄廉北而走、至中葆藩原係林俊廷之司令、林鄧宣戰時、中爲保存地位起見、退返欽州、背林獨立、交懽於鄧、遂攫得欽廉善後處長位置、但因權利上與鄧屢次衝突、惡感甚深、此次大兵壓境、因種種關係、亦斷不能離欽而赴瓊、惟有力謀抵禦、以冀旦夕之安而已、其敗退之路、當不出防城東興之間云、

奉俄會議再開

▲奉俄協定承認之經過▲

奉俄會議將再於本月二十五日在奉天舉行、討論實行奉俄協定之詳細方法、王正廷赴奉亦與此有關、王似欲與奉天當局交換關於奉俄會議之意見、以立中俄會議之方針、又中俄會議會辦雖已派定鄭謙、但鄭巳準備赴蘇就省長職、奉天方面或改派現交涉員高清和以代之、又關於奉俄協定作爲中俄協定附件之經過、及今後奉天方面準備情形、滿洲日日新聞報告甚詳、玆爲摘誌大要如下、

本年一月以來、蘇俄大使加拉罕迭向外交部提議速開細目會議、外交部乃請示段祺瑞、段祺瑞主張中俄細目協定、與蘇俄爲最善之協商、須參酌中俄與奉俄兩協定、外交部遂將此意轉達奉天徵求意見、故張作霖即召集中東鐵路董事長袁金凱、董事呂榮寰、東路外交處長楊卓、黑龍江交涉署長張壽增諸人、與王永江省長、東三省交涉總署長高清和、鎮威上將軍署外交處長王大中等、討論段氏意見、並研究中東鐵路松黑兩江航權等問題、結果、決定派楊卓呂榮寰兩人爲奉天方面代表、來京與外交部及加拉罕大使協議奉方意見、近日奉天方面之主張、業經政府及加拉罕承認、將來中俄交涉即作爲中俄交涉之一部、奉俄會議即以奉俄協定爲條件、並確認以下各條件、

(一)依中俄奉俄兩協定、以期中俄兩國協定之完成、

(二)依奉俄協定、絕對承認東三省之利害關係、

(三)關於東三省之緊要事項、悉聽奉天方面之解決、

(四)中俄協定、不得忽視奉俄協定巳定之權利、

(五)奉俄委員、由張氏自由選擇、不必經中央政府之意見、

(六)中俄會議之委員人選、須預先得張氏之同意、

以上準備既巳完成、段遂擬於中俄會議開會時、以張作霖爲督辦、但張氏則擬以鄭謙鮑貴卿二人爲會辦、且張氏本人以無外交上之知識與經驗、辭督辦不就、段乃決定以王正廷爲督辦、旋得張氏同意、命令於以發表、其後於張作霖壽辰時、外交部又徵求張對於中俄會議之意見、至奉天方面出席中俄會議之委員人選、現在呼聲較高者、爲東三省交涉總署長高清和、東路董事呂榮寰、東路外交處長楊卓、奉天軍務督辦署外交處長王大中、黑龍江交涉署長張壽增、奉天交涉署科員張裕恆、吉林省署第三科長魏邵卿、濱江道署外交處長李紹庚、哈爾濱市政管理局長王肇泉、法政專門學校校長劉東軒、此外又有由督辦交涉兩署派遣委員四人之說云、

梁鎮中質問章士釗

▲勸其勿助趙恆惕排林蔡▲

湘人梁鎮中因見報載章士釗質問許世英何故加邀林支宇蔡鉅猷代表列席善後會議、以林蔡乃趙恆惕反對黨爲理由、特去函質問、節錄於下、

行嚴先生執事、僕與執事素昧生平、今因善後會議加邀湘西林蔡二人與會、聞人言及、尋閱各報所載、均謂執事日前曾在某種會議席上質問許君俊人、何故加邀林蔡、並言林蔡爲趙恆惕反對黨、設趙因此撤回代表、何人負責云云、立論荒謬、不合邏輯、乃竟出諸平日自號爲邏輯大家如執事者之口、僕竊爲不解、敢以一書致執事、爲縝密之商榷、願少垂觀覽、夫善會之根本是非、姑不具論、惟當局召集此會之意、在調和各方意見、解決現時糾紛、藉謀一和平統一之方法、以執事今日之地位、當能領悉、倘如執事所云、林蔡爲趙反對黨、善會不當加邀、豈執事認此會議爲趙黨會議而非舉國之事耶、以僕所知、孫段合作有年矣、陳競存之背叛孫公、亦非常顯著、而善會固曾邀之、今日國民黨雖以別種原因、未曾加入、然絕未聞以邀陳爲不加入之理由也、他又如胡笠生　憨玉琨劉鎮華唐莫賡范石生等、今尙在激戰中、並非善會皆派有代表、亦何嘗不可彼此均藉口於善會有其反對黨在、而撤回其代表、行見展轉紛擾、當局善心經營之善會、不難立形瓦解、論理、執事明明爲當局所任命之司法總長、實應體諒當局之意、竭力維持此會、何忍存心破壞若是、人言執事近日別有陰謀、僕決此殆不能無疑、且再進一步言、查善會組織法第二項之資格規定、爲討伐曹吳之有功者、可以列席會議、反之討曹吳無功或竟與曹吳同黨者則無列席之資格、其理至明、今以林蔡二人與趙恆惕論、孰討曹吳有功、孰黨於曹吳、孰應有加入善會資格、孰不當有此資格、僕敢質諸執事、昔年湘鄂之役、甘心與吳佩孚結城下之盟以自固其權位者、非趙恆惕耶、洞庭湖畔之直軍、岳陽樓前之兩湖警備司令部、非年來趙恆惕所恃爲護身符而藉以對抗西南義師者耶、縱往事勿論、而僅言今日之吳佩孚、固已爲舉國所不容之人矣、而猶藉岳州爲巢穴、受趙恆惕之擁護之愛戴、是趙之甘心黨曹吳、事實具在、斷非僕一人私言也、若嚴格論之、趙殆萬無加入善會之資格者、今當局邀之、國人不言、乃當局不咎既往、有苟且求和之心、國人不爲已甚、特予趙氏以自新之路、必欲於善會中爲趙氏排除異己、奉非眞趙氏爲善會中驕子也、至如蔡鉅猷以孤軍抵抗曹吳羽黨、轉戰經年、林支宇當江浙開戰之始即首率舊部於湘西響應義師、是善會當有林蔡參加、勿論誰何、不得非難、許君俊人之邀林蔡、正許君大公至正之處、而執事質問許君之言、非所見不廣、即爲具有不可告人之私、于許君何咎、於林蔡又何傷、年來道德墮落、國人充滿黨同伐異之私、遂使天下人習爲傾軋、以攘臂而爭權、此中國之所以亂也、自趙氏竊政以來、戰亂頻仍、四民流徙、以至軍人橫暴、教育摧殘、吏治腐敗、財政紊亂、俱不可得而整理、何一而非趙氏妄欲把持政權一念之私所釀成、執事倘肯回顧桑梓、乃不從公理正義上促趙氏以根本覺悟、而徒知順從趙氏褊狹淺陋之意、以排除異己、報之媚之、竊恐三湘中反對趙氏者不獨林蔡二人、執事將不勝其勞、而亦非執事愛趙氏以德之道也、且執事年來極有興味於政治界、或竟與政治生活相終始、來日方長、亦願執事力躋上流、爲公平無私之政治家、毋爲一人之爪牙、以自貶其人格、梁鎮中啓、

再者、當局電邀林蔡派代表出席善會、僕事前絕未與聞、嗣閱各報並接林電、方知其事、林來電大意、以接當局電太遲、善會開將滿期、未克參加云云、合併聲明、

部令各校嚴防共產黨

▲京師憲兵司令部報告之失實

教育總長王九齡日前特訓令京中各大學及京師學務局、飭認眞防範共產黨、惟其所謂京師憲兵司令部密報、則頗有失實之處、如內稱北京大學首唱共產黨李大釗云云、按北大教授中確有李大釗其人、然並非字秀昌、且亦不住該校第三院休息室、至所稱昨夜在該校第三院寄宿舍招集黨員祕密開會云云、查北京大學並無所謂第三院寄宿舍、憲兵司令部據此密告執政府軍務廳、軍務廳即據此行文教育部、憲兵司令部與軍務廳對學界情形、不無多少隔閡、其報告或有失實、尙足原諒、而堂堂直轄各大學之教育部、乃竟據疑信參半之詞、煌煌訓令各校、曰嚴祕密察、曰認眞防範、似屬可笑、茲照錄原文如次、

教育部訓令第七一號、令私立國立各大學校京師學務局云、案准臨時執政府軍務廳第一〇一三號函開、本月三日據京師憲兵司令部密報、轉據憲兵第二營報稱北京大學、首唱共產黨李大釗字秀昌、現住該校第三院教員休息室、並有不日開會議決進行手續之消息等情、據此、當函復該司令部、加意嚴密偵察、隨時報告、茲據報稱於本月九日、據第二營續報、探聞北京大學共產黨首李大釗、於昨晚在該校第三院寄宿舍、招集黨員、密開會議之事、其宗旨係令各黨員分派成組、密往京師中學以上各校、運動學生加入該黨等情、據此、除仍飭嚴密查察續報外、相應函請通飭各校等因、准此除分行外、合亟令仰該校局即便遵照轉飭各中小學校嚴密查察、認眞防範、是爲至要、此令、中華民國十四年三月二十日、教育總長王九齡、

戊通公司宣告破產

乘歐戰期內發生之戊通公司、在我國航權史上甚有關係、乃因連年虧耗、最近竟由股東會議決宣告破散、而以招商接收與請中央政府或東三省政府接收之三種辦法、交由董事及債權人酌辦、誠爲可惜、茲將股東會情形錄下、

本月二十二日、戊通公司在北京江西會館開股東會、到會股東足法定人數、公推陳伯耿主席、首由董事會報告開會理由、次由經理王渭生報告歷年營業狀況及公司負債情形、如何辦理請公決、當時衆股東討論、僉謂公司方面因歷年賠累、萬難支持、現在唯有宣告解散並破產還債之一法、但因國家航權關係、非宣告解散即能了事、先提出宣告破產解散案付表決、無異議通過、次提出解散辦法五種、(一)請股東接收、(二)招商人接收、(三)請債權者接收、(四)請省政府接收、(五)請中央政府接收、第一辦法股東既宣告解散、當然不能接收、第三辦法、經債權者交通銀行聲明、本行囿營業範圍所限、礙難接收、嗣互相討論第二第四第五各辦法、多數股東主張、本公司股東當時入股、亦有多少爲國家關係、今將血本虧耗、若政府或東省爲航權着想、繼續辦理、卽吾輩斷本淨盡、亦尙值得、政府或東省爲航權起見、但不能置之不理、討論許久、其結果以商人接收中央政府接收地方政府接收三種、由原任董事及總經理公司債權者公同結束、全權接洽辦理、一致通過、遂散會、

吳佩孚在岳之行動

長沙通信云、吳佩孚抵岳、趙恆惕對之極感困難、既不敢迎、又不便拒、蓋迎之恐啓各方疑惑、拒之勢有不能、祇好不迎不拒、亦拒亦迎、表面則聽其屏棄兵衞、暫息湘沅、求免外間責難、此爲趙氏現時對吳態度、至將來有無變更、則此時未能預料、吳氏在岳仍居決川艦上、行動極祕密、表面似無所圖謀、然其內容則確重整旗鼓之勢、楊森代表傅某居住決川艦、未離吳氏左右、關係接洽重要事務、於時局大有關係、似吳楊聯絡之說非虛、吳在岳州、設險放砲、儼如臨陣、岳城以北之道人磯白螺磯兩處山上、架置大砲、派兵士二百餘人守駐炮山、連日夜深、砲聲隆隆、居民聞之大驚、日前又由武岳火車運到陸路炮六尊、即悉赴上艦、此炮想係蕭耀南所贈、由漢陽兵工廠運來也、現各處代表紛紛來岳、旅館擁擠、幾無隙地、三月初六係吳壽辰、吳擬乘機在岳召集會議、規畫進行、假壽典之名、以掩各方耳目、至趙恆惕能否參與此項會議、暫時無從探悉、總之、吳氏將來必有一番動作、其動作之地或在湘、或入川、則未可知、如果入川、則湖南自可免入漩渦、否則湘必首當其衝也、

徐西土匪受奉軍招撫

徐州通信云、徐西土匪、自豫軍勦擊後、即穿至山東屬之金鄉魚臺等處、惟其首領任小山仍思就撫、與各方面接洽收編條件、迄未斷絕、初入山東時、呂秀文意欲將其收編、曹州問題忽起變化、即緣此股匪徒穿入所致、惟匪等以呂本身尙有問題、對之不免遲疑、刻聞巳由駐徐之奉軍、將收編條件接洽明白、匪徒於二十四日轉入徐北張谷山一帶集合編驗、銅山縣公署接徐北車村馬溝市黃集敬安集等處保衞團報告、即派警備隊幫帶韓介石、帶馬步隊一排前往查察、至晚間十時、韓有報告到城、謂匪徒確有向張谷山等處移動情勢、當由縣知事賈月璧稟知鎮道兩署、更飭韓爲防禦、今晨徐北十里外之居民、紛向城內逃難、孫圩子拾屯劉集等寨、均閉門登牆守衞、據逃難者言、匪之前鋒皆爲馬隊、至則先命備辦飲食、並於各家門首貼一紙條、紅白不一、上書某隊某營字樣、以免居住紛歧、徐州軍事當局深恐警備單弱、至下午五時、又加派奉軍二營前往鎮懾、查此股土匪係由奉軍第三旅褚玉璞旅長招收、當褚旅由馬廠南下時、即有人介紹招收此股匪徒、褚旅當即宣示、開拔費服裝即可發付、惟須將所擄人票釋放、立即開赴前敵、匪以時間迫促、擄獲人票一時不能出脫、致未妥洽、然往來關說之人迄未斷絕、當匪徒在保安山被豫軍剿擊時、尙有匪首王文田閻希宗等在徐州接洽、最近在徐之北璞龍集說定、向徐州開拔點驗、第一日駐豐縣之華山、第二日駐銅山之敬安集東門外、二十四二十五兩日駐距徐城三十里之張谷山茶城等十餘村、匪中至今猶帶人票三四十名、牛車馬車人力車綿延二十餘里、惟槍械僅有六七百枝、有知其內幕者言、匪之就撫純係抱「便宜主義」、有槍十枝者僅報四五枝、不足者要求官軍發之補充、所餘槍枝則付與未招安之黨徒、仍行搶刼生活、彼得安坐而分其利、蓋匪中條規、凡擄獲財賄均按槍枝分配、雖不到而餉到、亦可同一分潤也、

一切不平等條約·外人租界地·領事裁判權·外人關稅管理……皆當取銷·重訂雙方平等·互尊主權之條約·

國民黨政綱外對政策第一項

介紹劉藻芳女醫生

劉藻芳女學生畢業於廣州夏葛醫科大學、對於婦科兒科產科及內外全科皆悉心研究、得蘇上乘井妙手注射六零六絕無痛苦、曾在本滬西門婦孺醫院擔任醫席、凡患病求診者莫不立起沉疴、比年以來口碑載道、茲者女士仁本慈之心爲濟世之舉、特懸壺於滬、僕等耳聞目見信佩殊深、故樂爲介紹、俾抱疾者知所問津焉、寓址北四川路儒傍路口一八五九號永祥號樓上、電話北六百九十一號

介紹人　葉兆榕　戈公振　鄒富灼　劉錫基　徐可陞　謹啓

改良農村組織、（國民黨政綱對內政策第十一項）

確定人民集會結社言論出版居住信仰之完全自由權（國民黨政綱對內政策第一）

疏濬華陽河工問題

安慶函云、皖江之華陽河、為鄂贛皖三省內河之水匯集達江之路、直徑僅數十里、遇山洪暴發、江水泛漲、潰堤每所不免、滬上寓公望江遺老佘誠格、惑於倪文鈞孫鎮衛等少數甘言、謂堵築華陽河口、濱湖田畝可盡成膏腴、乃有疏築華陽河工督辦之發表、始膺此命者為望江巨紳陳樹屏、正擬着手進行、陳忽物故、事遂停滯、去歲馬聯甲彙攝省篆、又受少數鼓煽、提倡於上、前警務處長宋植枬（望江人）、安慶道尹謝學霖、贊助於下、謝旋委任此項督辦、而望江縣知事王覺民盡意阿附、與該縣少數劣紳上下其手、加徵田賦、支配庫帑（該縣丁漕每元加征二角、省庫所撥築口經費為八萬元）、於是萬流所匯之華陽河口、竟被堵築、濱河吉水溝一帶漁戶、因生機斷絕、曾掘宋之祖墓以洩憤、釀起一幕慘劇、嗣後匯於華陽河之水、必紆迴曲折、由後河輾轉而入於江、途徑倍之、且地勢較高、水流倒注、今春江水暴發、積水難消、濱湖之地、俱成澤國、田畝淹沒、廬舍坵墟、王覺民不惜自相矛盾、挖掘新經堵築之河口堤壩、而少數劣紳復倡言堵築之利、幸多數反對、未能實現、乃防災委員會長方履中、日前由省署函聘彙辦此項工程、敬電傳來、又膺執政府明令、時此項築口問題仍為進行、故與有繫連之皖屬太湖宿松望江、贛屬彭澤九江、鄂屬黃梅廣濟等七縣、均派有代表至皖、力爭此事、方履中氏特於二十五日召集七縣代表暨各縣在皖人士、至南水關方氏私邸會議、討論疏築問題、首由宿松代表胡蕊先提出三項辦法、（一）疏濬後河、（二）前河建閘、（三）馬華堤（在華陽河之上游）加高培厚、同時進行、並須聘用工程師估計需款若干、由三省七縣人民按成攤派、官廳應撥之疏築經費、須先行撥出存儲、繼由方氏發言、謂疏河建閘培堤諸端、自應由地方士紳會同估勘、但須籌足款項、鄙人始可充任、否則唯有引退云云、繼經大衆討論、仍無結果而散、如能達目的、非僅皖省之幸也、（三月二十六日）（驚鴻）

霍邱人民嚴究貪吏

（安慶）霍邱知事史汝欽、係前皖軍第五旅旅長史俊玉同族、到任以來、擅作威福、無所不為、以有軍閥護符、人民莫可伸訴、自去冬政變、史俊玉連帶解職、霍邑紳民以史冰山既倒、遂羣起控告、李傳業在壽時、霍人就近控訐、李當即允許撤換、並已委錢炳炎接替、不料史神通廣大、竟運動打消、嗣霍又來蚌向高司令控告、東批委員查辦、而新省長王揖唐已蒞蚌、霍邑紳民又繼續進行、並條舉史之十大罪狀、（一）曠職（二）劫財（三）病商（四）濫罰、（五）逸蔡（六）浮收（七）濫刑、（八）縱兇（九）縻捕（十）陋規、歷舉種種事實、製成印刷品、四處傳散、閱者無不髮指、又有民人李金良有親女被人強姦逼命、因史受賄埋冤、亦製成大張冤單、傳播遠近、其餘印刷宣布者尤多、王以民意激昂、遂於正月間奉史撤任、委宿人吳紹之接替、省令發表後、史復運動地方劣紳拍電挽留、及至無效、復遣若輩至正陽蚌埠兩處拒張赴任、奈張均置不理、毅然到霍就職、霍邑紳民又恐史把持不交、復向省垣請將史扣留、核算帳目、意在追查賬款、史在霍得信、連夜交卸、天黎明時、即由警備隊護送出城、至裴家圩住宿、次日復電正陽水警廳派人往接、適省垣已電令正陽水陸警察將史扣留、惟水警廳代理廳長朱某、與史有私交、不惟未遵省令、反代覓輪船連夜將史送蚌、幸霍人預料史必來蚌、均在蚌等候、及史到時、遂向淮泗道尹處呈請將史扣留、幷由霍邑鉅紳李筱峯面謁唐道尹、陳述史禍霍罪狀、唐大為動容、立派督署副官夏顯廷警廳督察長李瑞昌同往史寓（皖江六號）、加以監視、史多方求人挽救、聞已有營長負責担保不逃、始免監視、然已失却自由、霍人之意不追贓交付懲戒、決不干休、（三月念七日）

蘇財政難免破產

蘇省財政、已山窮水盡、在齊燮元督蘇時、已有債額一千二百餘萬元、迨齊氏兩次禍蘇、積虧竟至三千萬餘元、就現在狀況論、確已頻於破產、特有蘇省調查委員會之組織、該委員黃次山等以各項支出、皆超出預算數倍、且有無從入手調查者、是以不肯到會、茲查江蘇按月應發之軍政各費、每月奉軍餉需約六十萬元、撤兵之後、蘇省担負若干、刻下尚難預定、本省原有各軍費、月約七十萬元、行政經費、月約二十餘萬元、二月份已發出、及各縣所駐軍隊、自行截留提取者、未及十分之五、其未發者迄今分文無着、三月份到屆月底、尚不知如何維持、以到期之公債論、四月一日應還之兌換券一百萬元、因全無辦法、乃延期六箇月、加以忙漕皆不在時、稅收又是淡月、青黃不接、非變賣省產、別無他法可籌、當局擬將下關西炮台地基、賣與招商局、建蓋堆棧、議價三十萬元、無如招商局現以時局不靖、謝絕不要、又聞擬將上海水電廠之營業權、每年十萬五千元、商借五年、共五十二萬五千元、奈閘北水電商又不願抵借、值此困難不堪、財政無辦法之際、無論何人、決不做此無米難炊之巧婦、無怪薪簡財政廳長陳藻不來、代理廳長會樸之逗留滬寓也、

蘇商會悉索供軍費

蘇州總商會二十七日下午召集各團體領袖、集議籌款問題、簽到三十餘人、王知事亦到會、決准籌水陸警餉暨犒賞費及鎮道行政經費等項共八萬元、以豐備義倉所存各典公款約七萬元、育嬰堂所存各典公款七千元及女普濟堂田單五百畝向銀行公會抵借二萬五千元錢業公會抵借三萬元（由費仲深經辦）、旋議決代電韓省長、所少開拔費一萬元、建築營房費二萬元、因地方無力負担、請予免除、茲將致韓省長原電錄下、（上略）有日縣署集議、奉令籌第一軍開拔費一萬元、又建築營房費二萬元、查此項開拔費、昨經商會同湊借四萬元、實已羅掘俱窮、建造營房一項、更難担

撤兵聲中之常州

▲張宗昌尚須來常暫駐　昨得可確消息、張軍長赴滬辦理一切要公、約就擱一星期、仍須蒞常、稍事盤理、再行赴甯、

▲軍司令部緩撤　第一軍司令部由滬移設本邑鼎通公司、已經匝月、張軍長此次南下、本擬寓宿司令部、嗣急於赴滬、聞張意本邑軍司令部、暫且不撤、

▲奉軍第三旅昨去一團　奉軍第三旅駐防宜興蜀山、近奉張令撤防、昨日第五十五團全團兵士、由宜乘船來常、轉車赴徐、傍晚船泊西門外、由軍需代辦處派夫搬運行李等物、俟火車開行、並聞今日尚有四十四團開拔來常、

▲砲兵六團開拔　連日駐常各軍隊紛紛開拔、往南京渡江赴徐、如二十七團騎兵等先已開去、茲悉原駐藥王廟炮兵六團三營、亦於昨日開拔、駐火車站之長江鐵甲車隊、則於今日開往蘇州、

▲船舶處備船運兵　軍隊輸運事宜、由船舶處辦理、駐常船舶處以日來宜興軍隊紛紛開拔、需用船只甚多、特雇民船五十號、闢赴宜興、以便運兵來常、

▲兵站分處長升級　常州兵站分處長梁玉山、對於辦理軍需、異常出力、總兵站司令祝入千特將梁處長升營長階級、王副官捷三升連長階級、昨已奉到命令、

▲王參謀長赴甯　第一軍參謀長王懋莊君、日前因張軍長南下、由甯來常、寓大新旅館、本擬覓定住屋、將眷屬住常、嗣因軍長赴滬、不日回徐、王氏於昨日攜眷赴甯、（謹）

南京快信

▲韓昨至笆斗山、遊玩連山十二洞、盧前往祝壽、韓已先出署、韓今辰親赴宣撫使署面謝、

▲教育部派部員王家駒洪逵來甯、調查東大拒胡學潮、

▲南京浦口揚州鎮江蚌埠孫伯等處各紙商、頃呈宣撫使署、請令大勝關恪守舊章、勿重征紙稅、盧咨韓核辦、

▲省防軍昨運野礮砲八尊、派軍官押赴鎮江、

▲警務處長王桂林、擬[illegible]江蘇全省警政辦法、請盧使交蘇省警務委員會議、

▲韓委凌玉成仇琴龐振乾侯肇昌吳鳴麒戴雲章陳祖貽郗大純羅光灝王綱錫成王春生王寶臣朱積麒劉昌威陳學仁為南京市政公所協辦籌備員云、

▲徐海鎮守使委汪啟禮為開徐貨捐局長、財政廳已加委、

▲黃以霖魏家驊等昨見盧使、籌發蘇省善後、有所商榷、

▲韓派蔡培調查江灣跑馬場內務、

昨往滬、

▲崑山縣知事[illegible]、辦理清鄉、擬訂施行細則、省署已核准、

▲韓委邵玉銘徐鳳章馮際雲、為省署參議、（固）念八日

常州快信

▲奉軍騎兵團李團附蒞卿、率騎兵三連、昨（念七）開赴徐州填防、團長吳致岑留常鎮攝、暫緩開拔、

▲奉軍南下、在本邑設立兵站、現軍隊將撤退、總兵站處長祝入千、派參謀曹繼周來常調查支付狀況、以資收束、

▲縣署以十三年分冬漕欠數尚鉅、飭各鄉董佐協同糧差嚴催各戶、趕於三日內一律掃數完納、

▲韓省長擬抽收藏捐、充軍隊開拔費、飭商會先行設法借墊、於日繳縣轉解撥用、

▲公民禹鼎等、以當地兩遭兵禍、貧民被災尤甚、昨呈請縣知事、轉飭城內外各典舖、減利放贖、緩期出當、以救災黎、

▲豐東鄉議員互選議長、投票齊當選為正議長、牟仲谷副、當由鄉董陸文卿開具當選人姓名履歷呈報縣署備案、

杭州快信

▲孫傳芳前次解散第六混成旅、輿論頗多指摘、今由孫氏將解散該旅原因出示布告、其內容以該旅不聽調遣故意抗命、又謂係減輕浙民負担起見、並無報復主義、

▲孫傳芳特會浙軍一二兩師陳周兩師長、以該師此次辦理退伍、業經分別進行、惟當此倡言裁兵之際、所有退伍缺額、毋庸再行招補、

▲贛軍張慶昌楊以來兩旅、被方軍迫入浙境、曾經孫傳芳令飭二十四混成旅長張俊峯勒令繳械資遣、現由張慶昌將所部兵士汰弱留強、改編第三混成旅、分駐浙邊、浙人聞此消息、紛向督署探詢真相、孫謂張旅改編獨立旅、係張氏個人行動、本人（孫自稱）始終不予收容、

▲班禪來杭遊覽西湖、曾經孫夏去電歡迎、聞督省兩署接旅京浙紳高爾登等來電、班禪定支日（四日）南下、孫夏令催杭縣陶知事趕速籌備歡迎、

▲華東運動會籌備分會、請各校籃球隊專家張正容等、在省教育會開會、討論籌備方法、並公推毛子貞為籃球隊隊長、王彭壽為幹事、宋景福任少容王彭壽為練習指導員、

▲杭縣律師公會本屆定期總會選出之正會長阮性存、副會長王道尹、定四月一日就任、

▲杭縣議會以陶知事召集本屆常會未合法定手續、特開談話會討論、僉以任期問題因部復稍遲、致縣署不能於十五日以前召集、情形可原、公決定四月一日行開會式、

▲夏超飭金斌趙廉海等分赴各地、檢閱保安隊成績、

▲錢塘道尹陳翽、近據所屬各縣人民呈控縣知事違法案十餘起、控關官吏違法、處實均應澈究、特議派候補知事沈文傑等分赴各縣密查復奪、（二十八日）

地方新聞

▲蘇　州▼

▲國民黨第三區分部開會　中華體育專門學校教職員及學生所組織之國民黨第三區分部、二十七日、開會、選舉職員、當選胡楚卿張漢馬治奎為執行委員、並推定胡楚卿為常務委員、茲將議決案錄下、（一）會員所繳經費每於初五日、交於常務委員、（二）每星期六開會一次、（三）積極宣傳以繼總理未竟之志、（四）星期日全體赴博文中學參與公祭總理、

▲交行注意偽鈔　蘇州交通銀行、因警廳破獲惡番巷偽造鈔幣機關、查獲偽交通鈔票三十張、當經派員前往警廳查驗、該項偽鈔、與真者有兩區別、（一）紙張較真者略薄、（二）偽者圖中、烟囪無烟、現該行除函請法院嚴行偵緝外、一面再函致總商會、轉知各業加意拒用、

▲無　錫▼

▲石塘灣車站遷移　錫邑石塘灣車站、於去年春間、即有建築雙軌消息、並將原有之車站移西、以備交車之用、後因戰亂發生、遂致不能認真工作、茲悉該站新站、現已落成、地點在縣六高小操場對面、該處路軌稱直、甚合交車之用、舊站月台、已經拆去、乘客買票、仍在舊站、登車祇須奔赴新站、其中稍帶不便、至於另築一軌、尚未動工、為期或亦不遠云、（靜）

▲松　江▼

▲關於捲烟特稅之文告　捲烟特稅、自雷光華任局長後、進行非常猛烈、稽查罰亦頗嚴厲、該局長今日（念七）又貼布告、略稱捲煙特稅為籌備全省教育經費之用、是以不能不積極進行、況捲烟為銷耗品之一、征稅寓禁、至為明瞭、現以各烟商間有尚未明白此意、爰特出示布告、並函請謝司令李團長出示矣、又滬杭甬鐵路警備司令謝鴻助氏、於今日出示、略謂准縣商會函稱、征收捲烟特稅、據烟商朱筱梅等函稱、聞有商民尚未知曉、爰請出示等因前來、查捲烟特稅為教育經費、非行政經費、征收特稅為維持教育、自應遵照辦理、且捲烟為銷耗品、征收特稅、寓征於禁、自示之後、務各遵照購貼云、

▲揚　州▼

▲教育局仍力爭大學經費　江都教育局顧呈教廳、請領省款補助小學經費二千元、昨（二十五）奉廳令批飭不准、茲聞教育董事任馨山業推[illegible]等、又具呈教廳力爭、

▲挽留駐揚劉旅　駐揚陸軍第六旅劉旅長移揚後、地方感情融洽、現令他調、由奉軍填防、商農各法團代表朱竹軒詹介臣等、特於昨日（念）赴甯、謁盧宣撫韓督辦、保留劉旅仍駐揚州云、

▲如　皋▼

▲縣會議事日程　如皋縣議事會、於三月二十五日續開十三年度常會第四次大會、議事日程如下、（一）預算審查會審查報告積谷倉用預算案、（二）預算審查會審查報告路工處預算案、（三）預算審查會審查報告實業基金預算案、（四）預算審查會審查報告清丈局預算案、（五）預算審查會審查報告水利會預算案、（六）預算審查會審查報告警備隊預算案、（七）預算審查會審查報告警備隊參議會預算案、（八）法律審查會審查報告厘訂地方編製預算決算規程以重會計案、

▲補發塾師已揭曉　縣署自三月二十二日起補考塾師、計到三百餘人、共取二百二十三人、限合格塾師於五日內繳一元二角、向縣署領取許可狀、以憑設塾、

▲鎮　江▼

▲警察廳長易人　鎮江警察廳王廳長、昨（二十六）忽接奉軍長電令即日卸任、遺缺已委周君鼎元接任、周君昨已由常來鎮、當晚往謁王廳長、訂今日（二十七）上午交代、

▲機工聯合會近訊　鎮江機工組織聯合會一節、已誌前報、茲悉該會已於十五日籌備會舉定會長及各部職員、擬定下月五日開成立大會、該會並擬添設工作部互濟部教育部為工人謀幸福、

▲六　合▼

▲請願奉軍勿駐六合　奉軍第一軍、派蕭參謀孫軍官、於前日抵此、寓六峯旅館、曾調查城內寺院之多少、及鄉區集鎮之大小、據云擬開拔兩團軍奉來六駐防、官紳知悉、均以六合小邑現駐省防軍一營、寺院廟宇、俱已駐滿、以致平民學校、亦被借住、至今未讓、何堪再增駐重軍、公舉紳士王展為張願言為代表、於今（念六）晨乘輪進省、偏赴撫帥督辦兩署請願、務求上峯俯念民間疾苦、撤駐軍命令、以順民意云、

▲安　慶▼

▲茶業公會請設路警已批准　皖北茶業公會會長祝樹勛呈請軍政長官、請自合肥至六安由六安至蘇埠、沿路佈置路警、庶茶商不致遭匪劫掠、國稅亦可因之生色、俟茶市閉幕再將路警撤銷、聞省已批令照准、

▲將考察各知事成績　內務……、皖屬各知事優劣不一、應即考察成績、切實整頓、並慎選相當人材、分別接替等語、是以省署錄咨轉行、仰三道尹遵照辦理云、

時評

失敗（湘）

金佛郎案又將解決了！這是中國國民黨曾經宣言反對過的。

中國國民黨主張以民間九團體籌備國民會議．段執政不理國民黨失敗了。

中國國民黨退一步主張修改善後會議條例．加入人民代表．善後會議不理，又失敗了。

再退一步，主張保留國民會議組織案．又遭一個不理．又失敗了。

失敗是中國國民黨的本等．並不希奇．不過像孫先生致李鴻章書一樣的當然罷了。

內服 外搽 六零六 解血毒 治瘡毒

血中含毒質身上患瘡毒的人，面上必表現一種黑暗晦氣色，實為憾事，如能用「內服六零六」服，不但血中毒質解清，且能添生赤色新血，面上即顯紅潤可愛的氣色。所患瘡毒無論癬疥，梅瘡疳癰，疔癤用「外搽六零六」搽敷即能抽去瘡膿，生肌收口，恢復完膚。

內服六零六 每瓶洋一元七角五分

外搽六零六 每盒洋一元 樣盒二角

人中寶 凡血氣衰弱面黃肌瘦精神萎疲婦女血虧一切貧血虛症無論男女老幼服之精血充足面色滋潤 每大瓶洋二元 小瓶一元二角

保肺漿 凡感冒傷風劇咳不止久咳癆症頑痰擁塞一切咳嗆肺症服之痰咳化除肺氣暢達 每大瓶洋一元七角半 小瓶洋一元

上海四馬路中 太和大藥房總發行 ●國內外各埠分號及各藥房均有出售

返老還童術實驗報告

七十五歲老博士還少二十年

法國巴黎學士院公報云大學教授PROF DR BrownSequard西奇博士以七十五歲之老齡試用動物之睪丸液實驗返老還童術於自身而確得還少二十年之結果其生殖機作用與二十年前壯年時代無異矣返老還童生殖靈內服藥片為德國醫聖約翰司美拉博士最新發明而其功效與史坦那博士割法施術相同業經德國政府實驗特許寰球醫界實驗公認本行獨家有中文說明書函索奉送藥價每盒（服七天）洋七元每料四盒洋二十八元各埠各大藥房均有經售 總經理上海四川路九六號美商三德洋行啓 電話中央七〇三二

危在旦夕

感恩之父聲稱嬰孩自己藥片真有起死回生之妙用

河南固始三河尖南岸司家台來函聲明有小女由嬰孩自己藥片得慶更生其為父者司濟川先生之原函如左云客歲小女染患風痰閉危在旦夕偶得貴藥局證書見有嬰孩自己藥片延名醫服藥罔效遂函購一瓶服未罄而病即全愈至今精神強壯韋廉士大醫生之妙古之所未聞也仲景精凡有起死回生之妙功如是也藥片為東垣河澗丹溪所不能奇功不過如是藥片一家中有小孩者不可不備嬰孩自己生乃一瓶於家中因世藥片乃是韋廉士醫生特製之靈藥專治小兒胃弱為小兒及嬰孩特製之靈藥專治小兒出牙各症不化便閉肚痛腹瀉痰厥傷風直向上海寒熱不退等患且除蛔蟲等症凡經售西藥者均有出售或每六瓶三元江西路六十號韋廉士醫生藥局購取每一瓶大洋六角郵力在內收用郵票

奉送小書 茲有新出精美嬰兒康健指南一本如欲索取即須寄一明信片至上以所列地址原班郵奉一本可也

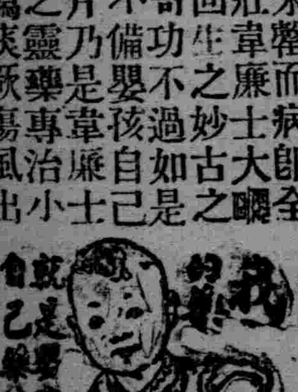

菱花照相 廉價 八折

美術照相 出門照相 電機放大 代攝影戲 冲曬影片 美術風景 光線充足 攝影室備 北四川路轉角 總局對面電話 北二八五七號

從軍日記

從軍第三日 三月四號 星期三

梁紹文 中央執行委員會特派隨軍記者

是日所到之地為淡水，預定之途程比昨較遠，故今早六時造飯，七時出發，大軍徐徐而行，所經多高低不平之山路，形勢險要，故為用兵東江者所必爭。軍行約十里，即休息一次，所以體貼軍士長途之辛苦也。將抵淡水約前五里之遙，有陳軍遺下之戰濠，此殆陳軍守淡水之第一道防線也。

淡水城垣甚矮，城牆上無數小孔，大如飯碗，小若茶杯，此與其他城垣不同之點，亦即此次海陸豐嫡系軍隊完全覆沒之主要原因也。（聞陳軍恃其城垣，以沙包堅閉四門，遂成甕中之鼈）。全城頗大而繁盛，生意亦不惡，聞為惠陽縣屬之第一市鎮。

陳軍遺下之告示，有洪兆麟及葉舉之戰時佈告及勒逼款項之文鈔。革命軍日來之告示亦多，如首先入城之蔣中正軍，張文達軍均有臯臯之文告也。

是日下午五時左右，得前方電話，知潮汕兵變，對陳炯明已宣佈獨立，洪兆麟宵遁。陳逆嫡系與湘系洪兆麟部殆已完全解決，不成問題矣。

又有電話報告平山有警，此土匪騷擾，圖亂後方，歷次東江戰事，陳軍極慣為之卑劣手段也。是日由商會招待，宿營於已停止貿易之淡水電燈公司。

從軍第四日 （三月五號）

今日粵軍第一旅之第二團由龍岡趕到，陳旅長為休養兵力起見，傳令憩息一日，於是全體官兵，頓覺精神加倍，均有蓄力以待敵之概。

淡水有一處，名曰淡水井。其實一方地耳，名之曰井，從俗也。距城約二里，位於稻田中，其形方廣，面積約二丈寬橫，水極淺，沙底，深不過二尺，清澈如晶。泉從地面湧出，近泉眼之沙，成獅子滾球狀，殊有奇趣。就泉邊以手乘一口，覺微溫而清美，蓋冬溫而夏涼之泉也。聞先有井而後有城，城以井名，因四境之水多鹵，而此井獨淡也。使此泉而出於省會或交通利便之處，則人將爭寶之，如北京湯山之溫泉，山東濟南之金綫泉然。今此泉乃出於偏僻之淡水郊外，無怪鄉人視之若澗溪沼沚之水，毫無有異也。豈泉水亦有幸有不幸乎。

是夜仍在電燈公司宿營。口令為「出民水火」。予於黃昏時出外寄信，口令雖曾過目然後外出，乃回營時竟將口令若存若亡，一時回憶不清楚，衛兵喝問口號時，竟腦筋不明敏，答應不出。祇得住足說明原因，然已被驚不少矣！不經事之書生，初習軍營生活，其可笑如此。

對於某團體之勸告

徐夢覺

城內某少年團體，成立有年，素昔以改造社會為宗旨，故其工作如化裝演講，鄉村演講等，頗可人意，惟近來則不然，放棄原有責任，時常租演與改造運動風馬牛不相及的劣等影片，排演營業式戲劇，售券斂錢，雖經旁人屢下針砭，彼輩仍不知覺悟，以光明之少年團體，一變至此，誠屬可惜。昨晤余友某君，談其內容，據云：「該團體因歷年負債，迄今已積至四千餘元之鉅，一時難於償還，欲藉此取資以清借款。」果如是，余亦尚有忠告：夫此種宣講團體，原屬消費組織，須藉團員之收入，量力以支出，可大可小，該團經濟既感缺乏，何不預為之計，而致累此鉅債。今事已如此，果欲謀彌補之策者，須從負責團員著想，或募集捐款，乃是正理，奚必出此抹煞宗旨之舉！況聞該團，大率小資產階級居多，儘可量力負助，又何必拋棄其向來高尚之宗旨？惟善人能受盡言，敢進忠告。因極惡向平民搜括哉！

淫道婆之尋女

（民間傳說） 孫義

「嫲才梅姨所說的姊姊在山上修道，不願回來，這不是很好的事情麼？我們吃齋人家，本以得道為目的；她既得到深山，或者，將來能成正果？現在要尋她找回，豈不是阻礙她找正果嗎？而且，她是自幼就吃齋的，一向就未說婆家，現在已是二十九歲了，要把她找回，將何以處置她呢？媽媽！隨她去吧，修道不是壞事！」陶八第對他底母親說。

「孩子！你那裏知道？修道全以心虔為主，只要心虔，無論在什麼地方，均能得道；要是心不虔，不要說在深山上修道，就是身居天堂，也不會得到道的。所以殺豬的，放下屠刀，就能成道……我們吃齋人家，固以成道為目的，但名譽一項，也是要緊，她是一個二十九歲的女兒，單身一人出門，恐招社會上物議。而且，我一生只生你們兩人，她一人出外修行，我在家怎能心安？我的主意已定了，不必多說。」陶八第的母親說。

陶八第聽他的母親這番話，也就無言可辯，只好聽他母親的話。陶八第和他底母親去找他的姊姊，一直找了兩三天，未得半點消息，梅姨說在山上修道，完全是空話。到了第五天，才有人半吞半吐地說有像他的姐姐的模樣，在一個鄉村上。於是他和他底母親照這人所說的找去，果然，在那個鄉村上，找着他的姐姐了，他和他底母親一面歡喜，一面羞慚，因為他此刻才明白，他底姊姊並不是出來修道，是和甄四私奔了。

那知陶八第的母親，定要找女兒的緣因，並不是像伊和伊底兒子所說的那派道家的冠冕堂皇的話，實則伊和伊底女兒同姘那個甄四，伊以為甄四既拐帶伊的女兒，以後就不再到伊門上，走了女兒事小，斷絕情人事大，所以一定要找到女兒，還是希望與甄四再相往來，要是伊的女兒不是給甄四帶走，伊也決不會這樣情急！

挽孫總理

邵力子

舉世崇拜，舉世仇恨；看清崇拜或仇恨是些甚麼人，愈見先生偉大，

畢生革命，畢生治學；倘把革命與治學分成兩件事，便非吾黨精神

平民的呼籲

一件古瓷器

厲谷崢

這是某一年二月裏的事。阿球跟隨王老爺已三四年，很得王老爺底歡心；因為做事很勤。

這早上王老爺因事外出了，王老爺平居的一所小齋，只有阿球一個人在裏面，他感着獨居的寂寞，想做些瑣事消遣，於是拿着一根毛帚，在條桓周到地拂拭，忽地簷前的麻雀，像受虛驚似地紛紛飛散了，阿球轉眼向簷際注視，手內的毛帚却並未停拂，忽地『鏘當』一聲響，一件古瓷器滑到地給打碎了。

阿球驚懼得出神了，兩眼注視着這破碎的瓷器，全身失了知覺。

王老爺回來，阿球怎麼回稟他？

阿球搜索枯腸，委實沒法，只得惴惴地期待王老爺回來，看他怎樣說；但又很不希望他早回來。

「那件瓷器那裏去了？」王老爺回來在齋內匝轉一週這樣說。

「稟老爺，給我打碎了！」阿球很恐懼地稟復，鞠躬地站在王老爺的前前。

「混蛋！不小心！打碎了他看你怎麼賠償我！刻骨揚灰也不夠！」王老爺大發雷霆，兩眼露出可怕的兇意。

「求老爺恕，小人實在賠不起，我實在是無意！」

「有意要賠，無意也要賠！再不然，留下你的被窩，衣服，你代我赤條條地滾出去！」

阿球見無人勸解，只得遵命出了王老爺的大門，全身只餘着一條單褂和單褲，赤着脚，抖抖地走向他的無目的的暗淡的前途。

阿球沒有人收留他，他只得沿門乞食了。

高太的濶子站在人家的門口，實在害羞得不敢開口，一開口，人家便罵他，「高長大漢，不去做工，怎好意思討飯吃，不顧臉的東西，快些滾！」他到了許多人家，多半是這樣拒絕，他也不再討飯了。

阿球已經餓了，頭重，腦昏，眼紅，口渴，一步一步地無目的地走去，一直待他走不動的時候，撲地倒了。

過路的人，都以為他是瘋了，他也無力向人說明，既無家人，又無親友，只得在這漫漫的長途上哭泣，他終是呼號漸漸地少又停止了。

鶴山女子 馮文鳳書畫 潤例函索即寄
寄件處 法租界貝勒路申江女子書畫學校暨霞飛路道路月刊陸傑夫及各大箋扇店
●申江女子書畫學校招生章程函索即寄

金（首）龍（屈）牌（一）香（指）烟

上等人請吸上等烟

市上香烟種類至夥。品質之佳。應推金龍牌。首屈一指。此誠上等社會必備之消遣品也。。

中國南洋兄弟煙草公司

雙妹老牌艷顏水

每瓶三角

蘭閨膩語

（妹）姊姊你看我近日面龐上發生許多的黑痣，實在難看得很，你有什麼妙法兒，可能醫得它好呢？

（姊）我近得了一種妙法，可是我不肯告訴你呢？（妹很着急）好姊姊，你告訴我罷，你要什麼，我都依你，（姊笑）你把今早你心愛的倩哥來信給我看看，（妹含羞道）好姊姊，別要胡鬧，除掉這個，別樣都可以的，（姊笑）我不要別樣，獨要這個……以下的聲音，聽不出了，

所謂妙法者。即艷顏水是也。此艷顏水用上等之花液配以潤肌藥料而成。如肌膚粗魯者。搽之能令柔嫩。黧黑者。可能潔白。雖醜如無鹽。亦可漸化為西施。醜男之貌。亦成美女之容。如面上酒刺黑痣紅點油光一切醜病。一經搽用。毋不痊愈。誠修容之仙品也。

患白濁者之最好消息

姚佐頤

新法洗射白濁 立愈白濁丸

◉診所上海三馬路大舞臺對面

姚佐頤醫生啓

上海銀行公會會員

四明商業儲蓄銀行廣告

本銀行開設以來歷有年所總行設在上海北京路並設分行於甯波漢口等處其他各大埠均有委託代理機關專營匯兌押匯商業往來各種存款儲蓄存款各項放款以及貼現等一切銀行業務無不手續簡捷誠信[illegible]待有特別[illegible]儲[illegible]可隨時而識並備有新式保管箱庫專爲顧客租藏[illegible]歡迎 德律風號碼日間營業部中央六三九八 [illegible]

生殖器病專科

遺精早洩陽萎 育 花柳 包皮 婦女

[illegible]

上海跑馬廳口六馬路遠東飯店隔壁同康醫院西醫

鬱振民啓

太上感應篇勸世敬告

太上曰禍福無門惟人自召善惡之報如影隨形[illegible]

關聖帝君覺世眞經

[illegible]

文昌帝君丹桂籍

[illegible]

新民國

第二卷第一號出版了

要目如下

對於時局的宣言(中山) 國民會議和國民應怎樣努力(譚仲逵) 毀黨(吳稚暉) 了解現狀(唐有壬) 國民會議(戴朝震) 中山先生北上與革命前途(鄧德高) 三民主義對於時局解決之基本研究(羅敦偉) 再論三民主義中之民族主義(陳願遠) 中山先生革命之失敗與成功(范體仁) 英國工黨政府失敗之教訓(劉仁靜) 埃及國民革命運動(范體仁) 歡迎與了解(朱悟禪) 革命的民衆與領袖(民聲) 政治與羣衆(精衛) 特載 孫中山先生建國大綱 中國國民黨北伐宣言 國民會議與各階級 中國國民黨大亞洲主義

每册定價大洋二角

代售處 民智書社 北京大學出版部 各大學號房 上海商務印書館 各省中華書局及各大書店

大洋六元

電汽火爐 電汽熨斗 電汽馬達 電汽珠燈

交際送禮 獨一無再 中西人士 要購速來

花式繁多 不及備載 價廉物美 毋失機會

上海依巴德電器行啓

英界五馬路十三號 電話五百七十號

在廣西路汕頭路口 電話中央三五一五

笑舞臺

每逢星期三六星期及星期日准演日戲日戲一時開幕夜戲七時半開

(日戲價目) 花廳六角 月樓六角 官廳五角 特廂四角 特廳四角 頭廂三角 頭廳二角 二廳一角

(夜戲價目) 花廳八角 月樓七角 官廳七角 特廂六角 特廳五角 頭廂五角 頭廳三角 二廳二角

鄒均 顧同 易楚 馮蓀 譚方 傅朔 夏毓 秀志遠秋聲天人 鄭正秋 愼 張 王 張 張 黃 魏 愁紅治兒无能大公鐸聲君美笑梅

鏡花 朱天雲 朱小鵑 錢雪帆 陳飄萍 黃嘯亞 周情納 董天民 楊笑雲 陸有文 劉半癡 馮志成 甘佩琳 陶豔秋

初六日戲 二本 銀幕女郎 黃愛珠遺恨記 初六夜戲 ▷吉林女強盜 駝龍伏誅記◁

大世界

中國第一俱樂部

門票仍售小洋二角

新世界

門票小洋兩角

北部髦兒京戲劇場

初六日 ○○○ 烏龍院 同惡報 請宋靈

初六夜 ○○○ 探皇靈 陰陽河 兄妹串戲

大劇場

文武京戲

初六日 鳳雲會 死人拆爛汚 鼎足三分

初六夜 濟公活佛

南北地道可通

達社

文明新劇

初六日 ◉磨房產子◉

初六夜 ◉錢篤笤◉

秦山森醫生照常應診

[illegible]

電話中央五八八二

THE CAMP ARMY CUT CIGARETTES

愛美克香煙

十支愛美克香煙空盒五只

可換精雅挑花美女月份牌壹張 捧撫香霧

華商煙公司

北京路二十六號

華商煙公司

本埠新聞

各界哀悼孫先生

▲交涉員函謝領事團 省教育會定十九日開追悼會 上海大學昨日之追悼會

▲交涉員代表函謝領團 江蘇特派陳交涉員、昨致函駐滬各國領事云、逕啓者、頃准中國國民黨上海執行部函稱、接北京孫哲生先生來電、本月二十四日、上海本宅開悼、承各領事親到致祭、各領署下半旗誌哀、深致感謝、請陳交涉使轉達各領事等因、除分別函達各領事外、相應函致貴領袖領事(總正領事)、請煩查照爲荷、

▲上海大學追悼大會 本埠上海大學於昨日下午二時、開追悼大會、追悼孫中山先生、到會者不下千餘人、由該校中國文學系主任陳望道主席、其秩序爲(一)振鈴開會、(二)奏樂、(三)主席致開會辭、(四)靜默三分鐘、(五)行敬禮、(六)代理校長邵仲輝讀遺囑、(七)演說、惲代英演說其大意謂孫先生決不要人恭維他、是要人實行他底主義、他底偉大處、就在他底主義與黨兩點上、葉楚傖演說大意謂孫先生一生爲我輩最可效法者、爲其精密周緻之思惟、故革命同志、心宜熱、氣宜勇、又宜有精密周緻之思維、而後能成事、邵仲輝演說大意謂我輩爲革命而求學、我輩更宜努力求學以完成革命、此外尚有該校教授施存統蔣光赤任平正及學生丁顯等相繼演說、五時始散會、並聞晚間又有孫先生留聲片及電影、聊慰想慕、以策將來、

▲江蘇省教育會 昨日通告各省立學校及各縣教育會、敬啓者、孫中山先生手造民國、綜其生平、奔走國事、垂四十年、奮鬥之精神、純潔之操守、足爲世法、不意國難未定、哲人遽殞、凡我國民、同深痛悼、茲定四月十九日午後三時、在本會會所舉行追悼會、屆期如有哀輓等件、請於四月十六日以前寄達本會爲幸、

▲太倉籌備追悼 太倉縣各團體發起之孫公追悼大會、日前在縣議會開籌備會、到者章賦瀏聞冠塵張花魂陸允文蔣博如等、當議決大會會場爲縣議會、日期定四月十二日、經費公同籌集、籌備員三十八團體、各推一人、籌備處設舊勸業公所、即日起分發通告、佈置會場、積極籌備、預擬屆期開一大規模之追悼會、以表哀忱、

▲旅滬皖和同鄉會 昨日下午二時、召集各會員開全體大會、追悼孫先生、并電唁孫哲生、其電文如下、民國締造、仙翁一人、驚聞噩耗、如失長城、所幸三民五憲、永垂不泯、克紹厥志、仰賴先生、務懇爲國節哀、共圖前進、燕雲在望、不盡愴然、謹電致唁、無任哀痛、旅滬皖和同鄉會會長鄂潤之等公叩儉、

▲旅滬香山同鄉 昨日午後四時、齊集香山同鄉會開追悼孫公籌備會、到者二十餘人、公決、凡香山同鄉均可加入爲本會籌備員、并印就捐册若干份、分送各同鄉、所募捐款、均交存香山同鄉會同人辦事處收存、以備將來追悼孫公費用云、

▲張四維演講 南方大學教授張四維、定本日上午十時半、在虬江路二十九路滬北浸會堂、作公開的演講、講題爲「孫中山死後之中國」、無論何人均可前往聽講、無需入場券、

▲上大無錫同鄉會 昨日爲本縣追悼會事發出兩函云、(一)縣長先生鈞鑒、謹啓者、久仰清風、政聲治化、遠以爲頌、前臨時大總統孫公中山、驚於三月十二日在北京行轅逝世、稱維孫公手創共和、功在民國、噩耗傳來、全國震悼、現聞吾邑已由秦紳效魯蔣紳哲卿暨孤星社無錫支部錫社等發起無錫各公團追悼孫公大會、日期地點早經議定、宣布報端、鈞署諒早鑒及、先生牧長吾邑、爲無錫全縣民衆之表率、屆時務祈親臨會場、躬身致祭、並請鈞署酌撥經費若干、上爲國家崇德報功之意、下盡民衆追悼哀慕之思、中華民國民治幸甚、無錫模範縣民衆幸甚、臨風佈臆、不盡依馳、專此奉瀆、敬頌公綏、(二)無錫孫公追悼大會籌備處效魯先生哲卿先生暨諸位先生鈞鑒、昨敝會致函縣署林縣長、請林君於追悼大會日親臨會場躬身致祭、並請酌撥經費、上爲國家崇德報功之意、下盡民衆追悼哀慕之思、原函附呈備察、務乞一致主張懇請爲荷、中國民治幸甚、無錫模範縣幸甚、專此奉達、敬頌公綏、上海大學無錫同鄉會謹啓、

張宗昌赴淞閱兵

奉軍軍長張宗昌於昨日上午六時乘汽車赴淞、七時抵砲台灣視察、十二時到淞鎮、由寶山縣各團體及無線電局長方子衛等招待、并在商埠局宴會、一時在淞閱操、計三小時、四時半離淞、於六時返滬寓、此次同行者有淞滬警察廳長常之英、車抵蘊草浜、卽由當地顏警察局長派一二兩區巡士沿途武裝警備、其隨員及侍從武官武裝衛隊等另乘專車(掛車七輛)前往、張乘汽車赴砲台考察時、向守兵逐一詢問、

警廳長有更動說

▲陸榮籛內任之活動 東南通信社云 昨據政界消息、淞滬警察廳廳長常之英、因甚種影響、地位頗形不穩、前廳長陸榮籛、連日與盧小嘉往來張宅、頗形忙碌、據昨日下午消息、張軍長確有容納之意、將令陸仍回警廳原任、至常廳長則另予位置、

浦埠大借款將簽約

浦口商埠借款、前由吳宗濂介紹英人白傑、商借一千五百萬鎊、當齊燮元督蘇時曾邀白到甯面洽、以外財內農四部核定、由吳宗濂來滬接洽一切、其草合同、業經簽訂妥洽、所有正式合同、亦經倫敦方面審核完竣、交白執收、白已派繙譯華人某來滬、與吳接洽、聞經執政府及省方核定後、即可簽字、據吳語人、白現在港、如無糾葛、不日卽來滬、由濮蘭德代表一切、

請交議市政草案

市政協會

淞滬市政協會昨發出二電云、(一)北京內務部龔總長法制院姚院長鈞鑒、前電呈孫督辦請將淞滬市政草案、咨省交會審議、本日報載業蒙督辦轉呈執政府交鈞部院核辦在案、本會爲淞滬地方一百四十三法定團體組織、合行代表民意、敬乞俯予采納、將是項草案交會審議呈復、以免隔閡而宣民意、無任禱切、淞滬市政協會叩勘印、(二)北京孫督辦鈞鑒、前電呈請將淞滬市政草案、咨省交會審議、本日報載業蒙鈞座轉呈執政批交內務部法制院核辦、具見伴順輿情之至意、敬乞始終顧全地方、容納民意、咨行部院迅予交會審議呈復、不勝待命之至、淞滬市政協會叩勘印、

徐州建築奉軍營房

奉軍撤赴徐州、已漸實行、惟大軍至徐、所需營房甚多、現盧宣撫使擬定在徐州爲第一軍建築能容四萬八之營房一所、其建築費預定十萬元、由丹徒武進常熟句容等七縣分籌、

滬甯暫停運貨

▲專運常州奉軍 滬甯路局以駐常軍隊亟待開拔、需車孔殷、特於昨日(二十八)起、各站停止運貨數天、俟大軍運竣後再行恢復、所有貨車概行掛常、以備開拔軍隊之需、並聞昨日駐常隊伍早晚共開三列車、連前共開拔十六列車、約一萬餘人、

太湖流域自治會消息

太湖流域自治聯合會、連日派代表請求撤兵各情、已誌本報、現悉該會尚在籌備、巳分函各縣請推代表加入、俟各處覆到、再行開成立大會、連日覆函推代表加入者有崑山縣議會推出杜師愈、鎮江商會丹徒縣議會贊成推馮夢華、常州同鄉會推出姚公鶴謝觀、又該會接餘杭縣教育會錢寅恭來函云、五季俶擾、獨武肅錢氏保障浙西、東南半壁、號稱治安、壬戌大水、恭卽注意水利、主張南湖太湖相爲表裏、宜衆籌並顧、常州府志言餘杭南湖有關常郡水利、是其明證、浙西流域包杭嘉湖蘇松常鎮太各屬而言、天目山之中、以苕溪爲幹流、東苕之水、十倍西苕、南湖胃也、苕溪大腸也、太湖尾閭也、論水利固不能分、且民情風俗文化教育農產田賦天時地勢政治習慣、均一互相關聯、早有畫太湖流域(卽古浙西區域)爲一特別區之意見、今値段執政主張廢除省制、無形廢督、由丁士源吳廷燮起草改全國爲八十一州五十七郡、正宜乘此時機、聯合舊浙西流域七府一州各法團一致請願於國民會議、務底於成、前已致言潘芸生君略陳梗概、務希諸公努力聯絡接洽、一致進行、庶幾發揮民治、永致太平、江浙一家、久安長治、則太湖特別區可爲中華民國模範區也、恭不敏、願隨諸公後協力贊助、拭目以覩邦治之成也、跂予望之、何日忘之、專此佈臆、

省議員反對韓國鈞

江蘇省議員吳月波王朝幹楊鐵濤劉文輅陸國襄許仲祥王惠軒孫建國章崇治等八十三人、昨上段執政電、文云、北京段執政鈞鑒、前鄰省長以中俄會議、薦新尚無定期、韓國鈞係奉令免職之人、行將交卸、乃竟乘此時隙、紛更大批知事稅所、營私植黨、不顧民意、不恤地方、省政紊亂、於斯已極、應請迅令新省長剋日來蘇、亟予整理、倘一時尙難涖任、懇速明令處宜撫使暫代蘇長、以重省政、而慰輿情、臨電不勝迫切待命之至、

總商會推兵工廠專員

兵工廠招商標賣、業巳定期投標、總商會推定辦理改辦商廠之特別委員七人、因此事關係重大、每日輪流前往該廠、與宋司長共同管理一切、以資愼重、下星期起、七委員并擬互推專員一二人、常川駐廠、

兵工廠保衛團發餉

兵工廠保衛團團長江政卿、昨接上海總商會來函、謂本屆發餉、本會卽派孫籌成君會同執事前往各隊點名發給、以昭鄭重、先行函達、卽希查照轉知各隊爲要、茲悉江團長奉函後、已據情飭知駐在高昌廟龍華浦東老營盤砲隊營各隊、造名册、以備屆時聽候點名發放、

復旦中學部忽被控

復旦大學中學部學會、借用李公祠、係民國元年由江蘇都督府批准撥用、教育部亦曾備案、近李氏索還甚急、竟延高易律師向會審公廨呈訴、該校已接到傳票定四月二日早堂開訊、聞該校正預備延請律師首先提出管轄權問題、

陳炯明潰兵遣往漢口

陳炯明部下潰兵一百八十七名、由粵汕來滬、經警廳指定滬南炮隊營暫行安置供給飯食、候輪資遣回籍各情、已誌昨報、詎該潰兵等忽於昨晨天未黎明時、急欲乘輪回籍、擁出營門、二區署長所派駐營監視之長警禁阻無效、潰兵等行至十六舖橋時、法捕房捕頭以該兵等事前並未知照、拒絕經過、潰兵等始行折回砲隊營、時已淸晨六時餘、被常廳長聞知、除仍供給該潰兵等麵食兩餐外、並派員赴招商局購定江輪統艙位、一面函請陳交涉員照會法總領事、於昨晚九時派警將該潰兵護送登輪、預定遣至漢口、再由該處書識分別遣回原籍、該潰兵至十六舖金利源碼頭時、法捕房亦派探捕彈壓、

曹汝霖明日晉京

曹汝霖寓滬已久、以某方電召、定明日專車北上、路局已爲之預備一切、聞曹過甯時、擬勾留一晚、翌晨再乘津浦車北上、邑紳李平書姚紫若前昨特爲設讌餞送、

盧小嘉返甯

盧小嘉前日隨同張軍長來滬公幹、茲經公畢、昨晨(二十八)搭早班車返甯、

趙傑昨日北上

前河南師長豫軍招撫使趙傑、留滬已久、昨日因有要公乘車赴津、轉車至京、

請求恢復滬甯貨運

總商會昨致孫傳芳張宗昌電云、杭州孫督辦、宣撫軍第一軍張軍長鈞鑒、本月二十八日據上海運輸同業公會函稱、據各轉運公司函稱、前因戰事發生、所有滬甯路車輛、多數被滬杭路借用、以致客貨無法疏通、今幸戰事告終、應請轉函當局、請其將借用車輛、悉數撥還、以便客貨流通等語、敝會查滬甯一路、貨物堆存、現屆春令、需車攔濱、爲此函請轉陳浙省孫督辦體恤商艱、准將借用車輛、剋日發還、並請轉商第一軍張軍長所有滬甯本路貨車、亦望早日騰出、以便裝運等語到會、查自去年軍興以來、列車因供軍用、各處貨運、異常阻滯、敝會曾三電交通部請其設法疏通、迄今仍未能恢復原狀、前據該公會函稱麥根路貨物、大都囤於舟中、而上海站又露天堆積、不無有小儉稱春雨霉變之虞、竊思此項貨運阻滯情形、巳及半年以外、商業所受困苦、楮墨難宣、現在軍事早巳告終、滬甯車輛無再行借(留)用之必要、用特據情電呈鈞座、卽請迅將借(留)用滬甯車輛、如數撥交該路應用、以便疏通貨運、稍紓商困、實爲公便、上海總商會叩儉、

商總會今日議新角案

近日輕質新銀角、充斥市面、拒用兩難、頗滋糾紛、有關係之各商業團體、雖巳紛紛函電呼籲、迄無根本處置辦法、各路商界總聯合會、因接各路各業團體來函多起、特定今晚召集臨時議董會、討論辦法、昨巳分函各路議董及全體名譽董事矣、

滬南烟紙業調查劣幣

滬南烟紙商業聯合會昨日下午二時爲新製劣幣、充斥市面、復開緊急會議、到者二十餘人、公推樂樹滋主席、報告上屆議案畢、首由馮伯生謂輕質輔幣流行市上、兌價暴跌、致各商店所受損失甚鉅、故上屆開會有拒用之議、鄔意宜推派調查員數人、向本會商號隨時稽查、以免輸入、衆贊成、當場推定五人爲調查員、議畢遂散、

拒毒會電賀京分會

中華國民拒毒會、以北京拒毒會分會、將於今日(二十九)開成立會、昨特發電馳賀云、北京青年會羅運炎君轉北京拒毒會鑒、我國政治腐敗、兵匪橫行、究厥原因、首在烟毒、如果專賣、爲禍更烈、欣悉貴會成立、敬賀勝利、并盼努力奮鬥、堅持到底、就近督促政府厲行禁律、勿爲利動、中華國民拒毒會儉、

徐樹錚在法考察電訊

昨日本埠某要人接巴黎電告徐樹錚上星期考察情形云、十六七八九等日次第赴政治法律各機關參觀、並謁訪各部長官、參觀各大工廠、二十日午前參觀軍用商用各飛機、午後參觀無線電畢、升高至三千米突、徐氏三次試乘、法陪導員讚其登眺鐵塔機梯、至四層、塔身漸細、徐氏用探升法直躋其巔、二十一日晨參觀巴黎守衛軍第二十師團、由團部奏中法國樂、列隊請徐氏閱看、復歷兵室講堂操場等處、午後親無名英雄墓、手植銅牌祭奠、命隨員譯誦褒詞、禮畢、偕陳公使率褚宋兩參贊及該會等晉謁法大總統、由陳公使介紹數語、法大總統卽懇述歡迎之意、徐氏答謝、並代表段執政致睦誼問答、近一小時、均由陳公使譯傳、

取消脚踏車捐之請求

本埠脚踏車公會爲請免收車捐事、曾函總商會等請予設法、昨該會據情轉達納稅華人會、請向工部局交涉、函云、逕啓者、本月二十八日接上海脚踏車公會函稱、(中略見昨報)等語到會、查此事聞於上年間曾由貴會華顧問商請工部局緩辦有案、滬上此項營業、確保逐年衰落、遠不如前、欲其領照納稅、實有爲難之處、應請貴會照續前案、囑託華顧問向工部局剴切磋商、免予實施、以紓商困、實深企盼、並希見復、

日艦隊抵滬以後

日本海軍第五戰隊及第一潛水戰隊、共有軍艦十一艘、因從事各種訓練、衆巡航中國沿江海岸一帶、於二十五日午後半旬鐘、由佐世保軍港同時起椗、兩戰隊先在五島海濱舉行攻防演習、後潛水戰隊由迅鯨母艦先導、逕向上海開行、至前晨九時、巳抵匯山碼頭、卽泊其處、第五戰隊則由旗艦名取居先、長良由良川內各艦隨後、追踪航行、亦於前晨九時半駛進吳淞口、暫泊其處、旋復溯黃浦江而上、至午後三十分、駛泊第十一區浮標、第五戰隊之四艦、均屬輕巡洋艦、先後於近三年內進水、爲日本海軍之精銳、日本駐滬總司令矢田氏及菊地行政委員會長、田邊商會長等多人、於前日午後二時、同乘郵船金陵丸、訪問旗艦名取、與司令官山本中將、第一潛水戰隊司令官末次少將、各艦長、及靑野村第一遣外艦隊司令官、豬瀨駐滬海軍武官等相會、表示歡迎、約談半時許、辭出、第五戰隊各艦、於留滬四日間、卽自二十八日起至三十一日止、每日午前九時至十二時、又午後至四時間、許人參觀、其潛水艦因嫌危險等事、限於特別有志者、可參觀停泊母艦備之呂字五四、五五兩艦、又第五戰隊所備之海軍軍樂隊、爲慰藉日僑等起見、定於今日午後一時半起、在北四川路日本小學校、同日四時起、在蓬路日本人俱樂部、又三十日晚七時起、在四川路中國青年會分別演奏各曲、又昨日午前半舷上陸散步、士官以上赴巳入俱樂部、聽大谷光瑞、佐原篤介兩氏講演、回拜中西海軍指揮官、訪問中國官場交涉使陳世光氏等、晚赴日總領事館開晚餐會、又日本駐華海軍第一遣外艦旗艦對馬號、近赴青島方面巡航、巳于昨晨七時半回滬、停泊碼頭前海軍浮標、

婦孺教養院重新開設

上海婦孺教養院爲婦女節制聯合會社會服務機關、因爲學生節制聯合會所創設、以「互助」爲院訓、「施惠於銀錢」爲口號、「變乞丐爲良民」爲目標、院內設有董事會、每年改造一次、院內一切事宜、當由董事議決方生効力、院務除由院長總理一切外、餘分四組、(一)學校組、(二)縫級組、(三)織工組、(四)訓音組、每組由董事會聘請主任一人、專理及計畫該組一切事宜、該院初設西門夢花樓街、後改遷西寶興路李沛生夫人所捐之新建房屋、去夏院長丁錳華女士病故、正在物色繼續人才、適江浙戰起、不得巳將該院暫時解散、而院衆有家者送之歸家、無依靠者概由其院介紹入機廠或人家司役、惟該院維持人初志未怠、年底復在胡家木橋收集貧民多人、重新開設、頃聞巳覓得兆豐路西張家巷路德昌里樓房三幢作爲院址、一星期內報名、求收之乞丐婦孺達三百八、

國民黨員組織研究班

本埠國民黨第四區第九分部二十七日假同德醫專新同德計圖書室開黨員常會、討論組織本黨主義研究班、結果分爲三組、先研究民主義、由此三組類別爲民生組民權組民族組、各組每星期開演講會二次、每組研究完畢、互相交換、以一月爲期、完畢則研究建國方略、定春假後實行、

對日外交會聯席會議

國民對日外交大會、昨日午後二時開委幹聯席會議、討論本月十五號二週紀念會時孫鏡湖所提出之(甲)函本會委員長徐季龍在京就近代表本會向善後會議請其注意旅大及二十一條等問題、(乙)再行徵求會員共策進行兩案、到三十餘人、周壽光主席、翁曦助發言、謂本會設立兩年之久、但對於收回旅大及否認二十一條兩目的、均未達到、本會委員長徐君現在北京、應請督促當事、速行交涉、結果由該會致電徐季龍說明議決本案情形、次討論乙案、結果僉以事關會務進行、俟下次開會將討論、次徐天越提議發起五九國恥十週紀念、定五月九日舉行、並印送五九國恥十週紀念特刊、以資宣傳、全體贊成通過、卽日籌備、次余翼文提議孫先生追悼會、本會業巳加入、現籌備處函詢到會人數、請討論、公決推舉代表周壽光翁國勛郭元覺徐天越鄧嘉緝倪无我王文蕭周竭順徐長三余翼文等十人、於孫公追悼會日赴雲場代表全體會員哀悼、並請總幹事周壽光預備輓聯、議畢巳五時、遂散會、

縣商會新會董會紀

上海縣商會、昨日午後三時開新會董會、到馬驥良陳良玉陸崧侯王伯塤葉惠鈞李詠裳姚伯棠張樂君莫子經沈潤挹姚紫若等、討論互選會長手續、旋公同決定四月十一日午後三時舉行、由會分函各該會董查照外、並函上海縣公署請李知事於是日莅場監視、

提倡國貨會之第三日

上海對日外交市民大會、昨日下午在滬城浙紹公所、繼續舉行提倡國貨會、到會人數較前兩日參形擁擠、各廠陳列國貨、至晚巳銷售殆盡、會場由曹慕管主席、王廷傑記錄、首由陳翊庭報告本會兩年來經過情形畢、主席致開會詞、謂提倡國貨、不啻提倡教育、蓋提倡國貨者所以促進社會上一般平民、發現愛國良心、有教育始有愛國心、吾故曰提倡國貨者卽提倡平民教育也、中國處環境受逼迫時代、愛國同胞、再不積極提倡國貨、則不啻自暴自棄甘爲奴隸云云、繼由戈朋雲王東園陳翊廷范大璋等演說、次邑廟豫園義務學校遊藝、併唱愛用國貨歌、次勵志宣講團表演眞假愛國新劇、七時散會、

工團會職員定期交替

上海工團聯合會本屆委員、巳於月之二十一日週年大會選出、茲聞該會定於明日下午二時、舉行新舊委員交替大會、昨巳發出通告云、

各團體聯合會常會記

各團體聯合會議、昨開常會、到者十餘人、棻館公會代表闞紹周主席、(一)討論電話加價案、棻館公會提出詢問電話按次收費、是否正式取消仰係另有作用、請注意、營理處報告此事尚非正式取消、但各團體不得不有準備、如係另有作用、則仍一致堅持反對加價、通過、(二)鴉片公賣復活案、公決繼續反對、公推陸伯周起草、(三)北京政府有將七省漁業抵押借款說、此事關係中國實業、公央積極反對、(四)南市六路商聯會壬戌友誼社提議南市悅來旅館私藏軍火、確係被誣、請設法援助案、公決先行推舉調查員、查明眞相、並請該旅館主人到會報告實情方可討論、(五)滬南華界近來盜匪橫行公決函請淞滬警察廳長嚴行查緝、以保地方安甯、末報告孫中山先生決定於四月十二日在公共體育場開追悼會、各團體參加人數、應預先報告山東會館籌備處、以便發給入場券、議畢散會、

函請撤除交界障礙物

民國路商聯會致函法公董局、路稱前因軍事發興、故將交界處排列障礙物、以阻交通、防免潰兵擱入、法良意美、佩感無極、現幸軍事敉平、駐兵巳撤、時局有澄淸之望、商業有復甦之慨、而民國路一帶交界處之障礙物、亦可暫除、恢復交通而利商業、地方幸甚、商業幸甚、

並悉昨由法公董局飭派工匠等、將民國路鄭家木橋街口所裝置之鐵絲網拆除、以利交通、

電鏡催眠法

研究催眠術有祛除煩惱治療疾病戒絕烟賭教訓子弟感化兇頑防禦盜賊鑑別邪正偵探秘密幻遊世界趨吉避凶制伏猛獸種種益處本會提倡催眠學十有餘年教授治療富有心得今於本會面授函授之外出有

電鏡催眠法 一書連同一電鏡一收 廉價出售書期百餘頁普及之效全書照片加四十幅插入之銅版每幅何以詳細說明多不每幅任按圖索驥一讀論何人運用以催眠法無不著施手成功洋裝布面外之烙金字用最貴所承印紙由商務書館一精由堅固附有電鏡一盒連洋外定久用不壞十書靈電現價製大洋收回元時來購三大洋

成本元 外埠須加寄費三角 但木箱郵費可用郵票代 欲者請速購 有志研究 匯之足通用 上海北四川路大德里對面二號洋房

中國心靈研究會啓

面授 保能成功 索章卽寄

於法律上·經濟上·教育上·社會上·確認男女平等之原則·助進女權之發展·

國民黨政綱對內政策第十三項

設立上海植物檢查所之計劃

去年荷當局通知總商會、以後運往荷屬植物、須經出口國植物檢查所檢驗、除明並不附有害蟲病菌、發給證書、始准運往荷屬南洋云云、但我國向來有此檢查所之設、於植物出口貿易、關係孫巨、此事現經農商部咨行韓省長轉飭實業廳在上海設立植物檢查所、刻正在籌備組織中、擬於七月一日開幕、外人之意、本擬令南京外人設立之某大學辦理此事、但農商界以此關係商業主權、主張自辦、東南大學昆蟲學教授張景歐、特爲擬具設立計劃書、巳呈實業廳考核、其計劃書如下、

『近世交通便利、國際間之農產貿易日益發達、因之各種害蟲及病菌、往往附着於植物或種子上、廣爲傳佈、發生極大之損害、如英國由美國傳入之馬鈴薯瘟種病、美國由亞洲傳入之柑橘潰痂病、日本金龜子及傷來遂介殼蟲、法國由美國傳入之紅臘介殼虫、每年所受損失、恆在一萬萬元以上、故各國爲防杜外國病虫害之侵入、及維持輸出農產品之信用起見、均有檢查所之設立、意至善也、顧吾國於此項機關、尙付缺如、以致運往海外之農產品、率因未經檢查手續、不免有病菌或害蟲附着其間、輒被國外檢查所燒棄、或沒收之、凡茲事實、在舊金山橫濱等處、屢見不尠、且最近荷蘭政府通知上海總商會、嗣後運往荷屬南洋各地華產植物、自本年七月一日起、須輸出國發給證書、方准出口云云、可知植物檢查所之設立、於對外貿易上極有關係、要未可視爲具文而忽之也、加之國外危險病蟲害之傳入、在在堪虞、姑以最顯著者言、如美國之棉鈴象鼻虫棉鈴虫等、行將侵入中國、日後棉業上受一重大打擊、實屬意中之事、若檢查所實行成立、則可免此危險、固不第保持出口商品信用巳也、茲將其事業組織及預算、分述如左、

一　事業

植物檢查所之主要事業、可分爲三種、說明如左、(一)輸出植物之檢查、凡輸出植物、須詳細檢查、如有病菌及害虫之存在、應先施用消毒燻蒸等手續、再行發給證明書、方准出口、(二)輸入植物之檢查、凡輸入植物無論有無證明書、均須依照檢查所法規實行檢查、如附有病菌及害虫、應絕對禁止進口、或施以消毒燒棄或沒收等手續、(三)調查外國病菌害虫及其宿主植物、外國之危險、病菌害虫及其宿主植物、均宜詳細調查、可列爲禁止輸入品、例如日本方面對於地中海實蠅瓜實蠅蜜柑小實蠅可光丁蛾等、則絕對禁止輸入、對於宿主植物處分亦甚嚴厲、例如非列濱爪哇印度之胡瓜西瓜甜瓜南瓜柑橘檸檬枇杷葡萄美國加拿大南非洲奥國之蘋果梨榲桲桃杏梅等、概行不准進口、偷運者除沒收外、尙處以罰金、

二　組織

植物檢查所之系統、各國均大致相同、英國隸屬於農漁部、日本隸屬於農商務省、美國隸屬於農部之園藝局、以吾國行政系統言、此項機關、應由農商部籌辦、惟值軍興以還、國庫如洗、今由省政府就近籌辦、亦權宜之計也、茲將上海方面植物檢查所之組織大綱分述如下、(一)總務部、執行一切雜務、主任由所長兼任、設中英書記各一人、庶務一人、會計一人、(二)檢查部、專司病虫害虫檢查事宜、主任由所長兼任、設檢查員一人、助理員四人、(三)研究部、專司研究國內外危險病菌及害虫爲害情形及分佈狀況、主任由所長兼任、設技師一人、技術員二人、

三　經費

檢查所爲國際貿易上必設之機關、所需經費、應有的款按期支撥、惟各貨物如須施用消毒燻蒸等手續用費、應完全由商人担任、茲將經常費及開辦費之預算、開列如下、

甲、經常費　全年需銀二萬一千九百六十元

(一)總務部經費　每年需銀一萬一千二百八十元

(二)檢查部經費　每年需銀四千二百元

(三)研究部經費　每年需銀六千四百八十元

(乙)開辦費　需銀三千二百元

(一)辦公室設備費五〇〇元、(二)燻蒸室一二〇〇元、(三)燒棄室三〇〇元、(四)圖書儀器八〇〇元、(五)另件四〇〇元、

四　法規

各項法規俟正式成立時、再行擬訂呈請核准施行、』

鎭海同鄉會徵求揭曉

鎭海旅滬同鄉會、昨日下午二時假座四馬路一枝香番菜館開徵求會員大會第三次揭曉分數競爭會、由總隊長方椒伯主席、首先報告上次競爭分數之經過、次各隊長報告徵求會員計劃及巳經徵求之會員人數、次舉行歡宴、末舉行競爭、結果、達蓬隊卓明康一百三十分、靈岩隊劉聘三一百二十一分、鳳山隊向鳳樓一百〇五分、太白隊陳楚湘一百分、總隊獎分一百二十分、連前總數共計六千四百四十五分、已超過定額四百餘分、又聞各隊長報告以下屆爲總揭曉之期、各隊之分數競爭、自必較爲踴躍、故第三屆之徵分者必多、

警察廳駐兵奉令撤退

原駐淞滬警察廳之奉軍二十九旅衛隊營士兵一連、計官兵一百六十餘員名、前日接張軍長令飭撤退、故由該連各官兵於昨日(二十八)上午九時、由廳出發、前往南車站乘車轉往北站、先往崑山集合、以便彙總開赴徐州駐防、

奉軍交還團裝之條件

上寶南縣閘北保衛團、昨准第一軍補充旅第二團團長張廷楨函云、「逕啓者、茲准貴團函開、敝團借用紅帽箍軍帽、黃布棉制服請予發還等因、准此、曾經函復查照、查敝團收編前充保衛團官佐目丁夫、共四百十三員名、除官佐稽查以及目丁開撥來劉行、經租界被扣制服外、共備用黃色綿制服計三百零八套、又夫役三十七名、身着藍色制服三十七套、頃據該管各營、開單呈繳前來、並懇予自一月十六日起至二月四日止、共計十八天、所欠官佐團丁夫役餉銀一併給發各等因、准此、茲特派副官朱鳳霖持函投前、希即賜予接洽、俾清餉項、而資結束、」

三報館控案展期再訊

工部局刑事稽查處在公廨控訴三報館主筆一案、昨晨又經陸襄讞會同日副領事田島君復訊、先由西探長慕拉文上堂稟稱、上次奉諭往廣東銀行調查、廣東有無匯與民國日報款項、遂即前往該行查得邵力子及民國日報名下、均未收到廣東匯來之款、惟有款與葉楚傖及匯交環龍路四十四號、克威律師即起聲稱、環龍路四十四號係國民黨機關部、遂將匯款電報等件呈案、日領事即傳邵君站入證欄、(問)爾前供款由粵省匯來、今呈堂匯款電報內有粵幣六千元、合上海通用銀幣四千餘元、係賬簿內何項、(答)此款係今年匯滬、應登入今年賬簿、捕房呈案之賬簿係去年的、故無此一項、今年賬簿存在報館、可以調查、(問)爾上次答復捕房律師、以所登工人泣告同胞書、係工人所受實情、爾何由知之、(答)我上次係說此爲工人之意見、未言係實情、且此項新聞係本埠編輯發稿、三報館均有登載、惟既到堂、自當負責、日領以西文供詞實情兩字、反覆向邵君詰問、邵君云當時祇云意見、請查閱中文紀錄、可以證明、並日領又問爾如何知係工人意見、邵答詰以工會地點、邵答克威律師當時亦代表工會、日領遂轉問克威、克答當日雖有工會派代表至商會與閱田接洽、然現在工會存否殊不知、敝律師係代表五萬工人、並非代表工會、並稱想係工人用工會名義、將稿送往報館、日領復向邵君詰問、爾說係工人意見、然爾既非工人、何以知泣告書係工人意見、邵答我因見蓋有圖章、以有工會出面、但未調查工會地點、克威即稱當時工人意欲設一俱樂部、或即所謂工會之變相、現在尙有此意、日領又問邵曰、假使當時無工會、此圖章係不負責者所蓋、將若何、邵答工人當來聲明、否認該泣告書係其發佈、報館當爲更正、陸襄讞謂此事要點、(一)收到此項泣告書先應審查可否登載、(二)既經登載、更應切實調查有無負責者、邵唯唯、審至此、巳十二鐘、堂諭改期下禮六再訊提同、押候解堂訊究、

外人僞造鈔票案四誌

▲七十歲老翰林及警察所長因案詐被狗押　▲聽候英高廳研訊　▲甘維露將有答辯

▲英警署續行預審紀　大晚報云、法捕房破獲一僞造交通銀行鈔票案、並捕獲與本案牽涉之甘維露律師·朱新增·朱孟蓀等情、巳迭誌本報、今晨英警署將本案續行預審後、甘維露仍交一萬五千元保釋出、聽候由英高廳研訊、將由英警察推事金氏控以出售暨私藏僞鈔票兩罪、甘今晨在英警署辯稱本人無罪、所控各節、殊未合理、本人將有答辯提出於高廳云、

▲向甘維露索賄被拘　英國律師甘維露、因僞鈔票案涉被捕、詳情迭誌本報、前日上午、法捕房特派中西探往南翔警察所聲明欲發封甘之住宅、該所長巴澤田以該處房屋係英商之產、前曾有信至警察所請爲保護、故不允發封、法探遂退、詎有前清翰林南翔紳士陳聖倩(即生千現年七十歲)串同警察所長巴澤田及稽查顧金伯、至公共租界四川路一百念七號甘維露寫字間、用南翔警所名義、向甘氏勒索賄洋二萬元、當經甘氏電報總巡捕房、一面與陳聖倩等接洽良久、言以現洋二萬元了事、其時捕房巳派八十四號西捕長利弗司及七十六號西探並華探正松泉季玉山等前往在該寫字間窗外探聽記錄兩方接洽言詞畢、即入內將陳顧巳三人一併拘入捕房管押、昨解公堂、西探長利弗司投案稟明昨日上午十一時四十五分鐘、在甘維露寫字間內拘獲陳等三人情形、牛門律師代表甘維露聲稱、對於被告交保、因法捕房亦欲控告被告云云、訊之被告等延禮明律師並反對改期一層並不反對、惟公堂平常刑事案件可交保、對於殺人盗刦則不可交保、今本案並非殺人等案、應請公堂准予交保、但牛門律師係個人私意、交保權屬公堂等詞、邵襄讞商諸義來副領事、判被告均還押、候禮拜一訊核、

▲要證也交一千元保　鄭品山係甘維露被控案中之要證、住居公共租界、前日由法捕房咨照總巡捕房、轉請公廨出單、昨晨派西探亭特往將鄭傳至公堂、經中西官略詰一過、判鄭交一千元保投英公堂作證、

商團華隊定期操演

上海縣公署昨接萬國商團中華隊函云、三月二十六日接上海萬國商團團長戈登氏咨開、本團馬隊演習於四月九日至十三日借用滬西虹橋路航空廠內爲馬隊演習紮營、又五月一日借用滬東軍工路黃浦灘地爲砲隊演砲、除與張軍長商洽允許外、應函請貴公會轉請該管官廳查照、以便轉行所屬軍警一體知照、而免誤會、再馬隊官兵約百人、隨帶馬匹及應用武裝砲隊官兵約六十人、戰砲四尊、軍馬四十騎、屆時至該地演習等因、准此、查萬國商團馬隊紮營砲隊演砲借用以上地段、曾蒙處何兩使核准施行在案、茲准前因、除另函當廳長查核外、相應援照前例函請貴知事查核轉行、並新賜復以便轉知籌備、實紉公誼、

新閘路拘獲綁票匪徒

前日午後五句鐘、有綁票匪徒兩名、同入滬西新閘路福興里六十八號匪窟內、被法捕房探夥偵悉、密嗚一千五百五十四號一千六百七十八號兩華捕入內、將該兩匪拿獲、抄出鈔票銀洋六百八十二元及衣服皮箱、一併解入戈登路捕房、特派華探兩名及法西探一名乘坐汽車至戈登路捕房將兩匪及衣服鈔票一併移

學務叢報

▲省教育會幹事員常會　前日下午五時開幹事員常會、出席者九人、黃任之主席、議決(一)追悼孫中山先生辦法、議定四月十九日午後三時在本會舉行、通告省立各校、及各縣教育會、如有哀輓等件、於三日前寄達本會、(二)全國教育會聯合會庚款事宜委員會來函、風聞日本對華文化事務局、巳在滬購地爲建築研究所等項之用、請就近詳查示知、議函詢交涉公署、及上海寶山兩縣知事、(三)開封圖書館協會來函、主張組織全國圖書館協會、徵集同意、議據函轉詢上海圖書館協會請議覆、(四)林浩民君來函、請於春季補行第七次演說競進會、議定於五月二十四日舉行、先一日預賽、演說題仍由演說員自擇、地點在丹徒、推伍義伯呂鳳子徐師竹爲籌備員、即查案分別通告、(五)伊文思圖書公司檢送新出版教科書十一種、請察閱指正、議公推朱經農趙師復張君勵檢閱、(六)武進被災學校聯合會硬代電、請代向各災振處所爲各校設法救濟或酌提急振、議據轉兵災各縣善後聯合會、(七)上海總商會號代電反對烟酒署與英美烟公司續訂聲明書、取銷捲烟特稅、請電致該署速行停議、議據轉江蘇教育經費委員會、請詳加研究、表示意見、(八)張元秩來函、巳向教育廳辭去駐滬辦理遠東運動會及蘇省體育指導員職務、議致函教育廳詢問處理方法、

▲各女校電請撥助遠東運動會經費　韓省長盧宣撫使崇鑒、第七屆遠東運動會於五月在菲島舉行、本屆爲華人承辦之始、我江蘇將派遣籃球隊排球隊女子隊球隊網球田徑賽隊及代表指導教練等職員約近百人、需費約萬元、現屆出國之期不過一月、懇請鈞長鈞使捐廉補助、並指撥省款一萬元、令行財政教育兩廳、即日匯交上海西門公共體育場江蘇遠東運動會籌備主任張元秩具領、以便預定艙位及設置一切、事關國際信用、及江蘇名譽、務祈核准、不勝急切待命之至、專肅謹叩、華東體育學校、東亞體育學校、愛國女學校、兩江女子體育學校、中國女子體育學校、東南女子體育學校、滬江女子體育學校、

敝校體育科同人、昨閱報章見江蘇體育視察員張元秩君因遠東運動會江蘇籌備處費用無着、向教廳辭職原文、同人等一見之下、不勝驚駭、查我國歷屆遠東運動會、向由西人承辦、國人甘願放棄職權、實爲莫大恥辱、此次教廳委派張君爲駐滬遠東運動會江蘇籌備處委員、洵稱得人、正可盡籌備、積極進行、圖雪前恥、而揚國威、若果任其中途停止、未免貽人訕笑、吾儕忝居體育界、不得不奮袂急起、力謀一解決方法、爰有組織後援會之舉、當即議決以下五條、(一)電請督長撥款補助、(二)電省長教育廳挽留體育視察款張元秩君、(三)電請各界援助、(四)請學生總會通電全國學校指定日期舉行大募捐、(五)本校担任募集遠東運動會江蘇籌備處經費五百元、務望諸同志加以援助、匡我不逮、不勝感盼之至、

▲愛國女校開緊急會議　上海愛國女校體育科、昨見報載江蘇體育視察員張元秩因遠東運動會籌備處經費無着、向教廳辭職、昨晚開緊急會議、組織遠東運動會江蘇籌備處後援會、議決辦法五條、涉通函江蘇各體育學校、

▲馬君武不就北工大校長　日前北京工大學生請求本埠大夏大學校長馬君武博士往長工大、後大夏大學校務行政委員會與學生會、即去函詢問、近得馬博士覆函、略謂不久卽須返滬、工大校長事、純係外間謠傳、絕對不成問題、該校接函後、羣情甚慰、

▲查辦東大專員來滬　王九齡因南京東大學潮、日事擴大、特派司長王家駒部員洪達南下查辦、王等於二十七日抵甯、即轉車來滬、往訪江蘇省教育會責任之袁觀瀾、探詢風潮經過異相、聞王等仍須返甯從事查辦、

▲平教成績展覽會閉幕　商務印書館發行所爲提倡平民教育起見、徵集各校成績陳列展覽等情、迭誌本報、自開幕以來、業巳二週、將成績送到陳列者計二十六處、共有成績品二百零二件、內中學校成績一百十二件、學生成績九十件、均有可觀、故巳閉幕、各處所來成績、現因陳列處將改組春遊預備會、即當分別檢還、惟來賓中有大同大學某君等意見、以爲將徵集所得成績中所有平民學校的辦法、如設備教授法等、彙刊一編、使各地有所取法等語、此項主張贊成者頗多、

▲女校聯合練習隊球　江蘇教育廳體育指導員兼第七屆遠東運動會中國江蘇委員張冠春氏、昨日午後二時、假公共體育場邀集本埠各女校練習隊球、計到者有中國女子體操學校、兩江女子師範、愛國女學、民立女子中學、神文女學、滬江女子體育學校、東南女子體育學校等七校、由張冠春黃翠英陸禮華張英毅等指導、輪流練習、秩序甚佳、據張君云、此次各女校隊球成績均較往年爲佳、接球傳球、尙稱熟悉、若再勤加練習、以資敏捷、將來比賽於第七屆遠東運動會時、定能操必勝之券、

▲小學教職員聯合會今日開會　上海小學教職員聯合會、今日(星期日)上午九時在新閘路民國公學開第二次籌備大會、討論進行事宜、昨由籌備處通告各發起人矣、

▲嶺南同學會會所開幕　廣州嶺南大學同學、在滬組織同學會、成立多年、前因缺乏會所、學友會集不便、茲擇定北四川路六十八號爲會所(即啓徵公司隔壁)、并定今日下午二時舉行開幕禮、

范回春象牙店候調查

▲范東林請求啓封　滬城邑廟豫園大成象牙店、前經警廳查係范回春所開、奉飭發封在案、前日有范東林投淞滬警廳呈稱、該店係商人所業、與范回春無涉、請求啓封等語、常廳長據呈後、以該商所陳各節現難憑信、當即論候派員查明再核、

滬南擄孩殺人案詳情

▲警廳限三日內破案　滬南紫霞路二十七號在滬北進一銀行行長之田榮祥家、前晚被盗四人侵入、搶抱其孫男女、經曾阻止、卽被盗開放手鎗、乘機刦抱其三齡孫女阿娥飛奔逃逸、追捕無獲、當盗開槍時、擊傷車夫阿三之腰脅、並田之頭部、傭婦陳張氏之眉角、又由之妻母顧氏亦遭擊傷頭部、受傷甚重、旋卽殞命、田榮祥昨日上午十一時許、亦在醫院因傷重斃命、均由家屬將該屍舁至斜橋永錫堂備棺收殮、並聞車夫阿三因槍珠穿入肚腹、尙未取出、恐有性命之虞、惟陳張氏則傷無大礙、當晚一區警署巡長在出事地點拾獲子彈殼五顆帶回該署存案、聞田向在滬北勞合路、去冬遷南、今年五十四歲、生四子、長名德潤、在中央儲蓄銀行執業、另函云、當此案未發生前、田宅曾接巳停乳婦鄭遞來信、內云、欲來汝家擄刦小孩等詞、現既肇禍、則該乳婦雖巳停歇、巳處嫌疑地位、亟應根究、查該乳婦係向租界西藏路三〇四號薦頭店所雇、自應仍由該薦頭店交出、故由警廳派探前往捕房會同包探將該薦頭戚周氏及戚阿亭一名拿獲暫押、聽候下禮拜解廨研訊、一面巳由捕房派探至廳知照請傳事主派遣代表赴廨備質、一面一區警署米署長昨巳據情詳報警廳、經常廳長除通令各區署隊協助偵緝外、一面嚴令偵緝隊兪隊長遴派探員限三日將案破獲、

席方氏請追私訴款項

女子席上珍自縊身死案內之湯節之、前經地方廳訊判徒刑三年、并追私訴五千元、嗣奉前護軍使署提去、旋卽開釋、現席母席方氏心不甘服、前日投地審廳狀請追繳私訴、當奉沈廳長諭候查拿到案訊追、

國內匯兌行市報告

上海銀行念八日國內匯兌行市報告云、今日京津匯仍甚平穩、市價與昨市相同、計京公砝爲一千〇五十三兩五錢、洋爲一千〇〇四元五角、津行化爲一千　六十一兩五錢、洋爲一千〇〇三元、漢口昨日申匯及厘折均略提鬆、而銀拆亦落五分、計爲二錢、此間漢匯計洋例爲一千〇三十兩〇二錢五分、洋爲一千〇〇二元、濟南來電、申匯仍高、故此間濟平匯價又略漲起、計爲一千〇四十四兩、滬濟洋匯內盤全視該處申匯張落以定伸縮、今市濟洋合申價格仍爲卅申厘三厘有奇、牌價爲一千〇〇七元、烟台銀爲一千〇三十五兩五錢、洋爲一千〇〇八元、青島膠足爲一千〇六十九兩五錢、洋爲一千〇〇六元、均與昨市彷彿、

時評

韓國鈞何戀戀不捨耶？

江蘇省長問題·自執政府委出鄭謙以後·因爲遲遲還不就職·尙在飄搖不定之中·鄭謙兼任中俄會議會辦·並且以前倒還作就職準備·現在是更寂寞下來·恐怕是無意於此了·

各方面因鄭的無意就職·紛紛推舉繼人·在我們看來·繼任的人選·雖不願加以斷定·而爲各方面屬目的江蘇省長問題·是該早求解決·使江蘇政局不致因各方覬覦而生不穩的影響·

本來·無論如何總得有個解決·現在所以能設長此懸擱·實在以韓還戀戀未去：韓一去·必會急轉直下的·韓是巳經免職的人了·韓因助齊而不能久安於位·是他自所知道·辭職也是他一再請求的；然則何以在免職之後·還不肯決然捨去·其非旁人所能索解了！

影戲春秋五期出版

第五期影戲春秋、業於今日出版、封面爲披克馥最近小影、芳影集有陳壽蔭王獻齋黎明暉張秋痕等照片、用珂羅版精印、每冊仍售洋三分、

本期之圖畫時報

本埠時報附送之圖畫時報、每逢星期日出版一次、茲聞本期搜集有關於中山先生之照片多種、均爲平時所罕見者、

冒探敲詐着押半年

過犯馮得標、前晚身藏手拷警笛、至法租界菜市街二百九十七號周王氏花烟間內、冒探敲詐、遂爲包探魯錦臣查見、將馮帶入捕房、昨解法公堂請究、中法官判以馮不應屢犯不悛、着押西牢六月、期滿永遠逐出租界、

價賣女子同黨之續獲

海門人陸耀明、前在原籍誘拐女子楊秀蘭來滬、價賣與夏趙氏、案發解廨訊押、昨由包探馬金生張稼軒續獲同黨浦東人錢瑞堂一名、押候解堂請辦、

來函

▲中華國民拒毒會來函　敬啓者、月前國際禁烟大會在日內瓦聚議之時、本會曾請顧子仁君代表出席、自禁烟會閉幕後、顧君即赴美國、本會日昨所得我國政府通電、駐歐各國公使刺探各國政府及報界對於鴉片專賣有何意見之消息、乃由另一方面傳遞而來、檢閱本月二十五日貴報本埠新聞欄內所載中華國民拒毒會接駐歐洲代表電云云、查與事實稍有未符、深恐或有誤會、故特專函佈達、敬請披露、以昭翔實、中華國民拒毒會謹啓、

▲誌謝　昨承中華書局贈小朋友第一五六英文週報第三〇一各一冊、謝謝、

津逮祕書　守山閣　墨海金壺　借月山房彙鈔　黃氏叢書　拜經樓　百川學海　十三經　宋六十　大觀錄　蘇齋叢書　出版　岱南閣　博古齋書店謹啓

商務行情

▲國外匯票　三月念八日

上海匯至倫敦上海規銀一兩計算	
銀行電匯	三先令〇半辨士
銀行即期	三先令〇五六二五
銀行四月	三先令〇七五
銀行買進四月期匯	三先令一辨士八七五
四月定期	三先令一辨士一二五
又六月	三先令二辨士二五
上海匯至法國上海規銀百兩計算	
四個月期	一千三百七五佛郎克
銀行電匯	一千四百五十佛郎克
上海匯至紐約上海規銀百兩計算	
四個月期	美金七十二元七角五分
銀行電匯	美金七十四元七角五分
上海匯至香港香港百元合上海銀	
銀行電匯	七十四兩七錢五分
上海匯至印度上海規銀百兩計算	
銀行電匯	二百〇二羅比七五
上海匯至爪哇上海規銀百兩計算	
銀行電匯	一百八十一盾半
上海匯至星加坡星洋百元合上海銀	
銀行電匯	七十七兩
上海匯至東京日金百元合上海銀	
銀行電匯	五十七兩三錢七分五

▲國外貨幣　三月念八日　昨日外幣由錢莊做開市價

英國金鎊	一千元新	買七兩五錢
又	票每萬枚	買八兩五錢
又	五百元老	買十三兩
又	票每萬枚	賣十四兩
	五元十元	買二十一兩
	念五元票	賣二十二兩
	二百五十元票每萬	買三兩五錢 / 賣四兩
又	一萬元票每萬枚	買一元六角五分 / 賣一元八角五分
又	一萬元票	買二分五
又	每萬枚	賣三分五
又	十萬元票	買一分
	每單十萬	買二分
	法郎克票每元	買九分七厘
	新加坡票每元	賣一角
	香港鈔票每元	買一元〇二分五 / 賣一元〇三分五
	東老頭票每元	買一元〇一分四 / 賣一元〇一分九
	紐京每元票	買七角六分五厘 / 賣七角七分
	英金票每鎊	買一圓八角五五 / 賣一圓八角六五
	荷蘭票每盾	買八圓九角八分 / 賣九圓〇三分
	美金四開每個	買七角二分五厘 / 賣七角三分五釐
	美金四開每個	買九圓三角八分 / 賣九圓四角三分
	坎拿大每票元	買九圓四角 / 賣九元四角五分
	印度羅比票	買一圓八角三分 / 賣一圓八角四分
	菲律濱票每圓	買六角六分五厘 / 賣六角七分五厘
		買九角一分 / 賣九角二分

▲國內匯兌　星期六
（中國銀行報告津漢匯兌）
天津即期行化每千兩合申九八規元　一千〇六十一兩二五
漢口即期每洋例千兩合申九八規元　一千〇三十兩〇六二五

▲金市　三月二十八日
銀樓十八家大同行天字足赤每兩四十八元五角

▲銀市　三月二十八日

大條近期每條	三十一辨士六二五
大條遠期	三十一辨士半
錢莊開盤	收盤〇〇
銀行轉賬	掛牌〇〇

又	五月份標金開盤	三百三十二兩
	沙埠合赤	三百二十四兩
	足赤條金	三百三十一兩
又	五月份標金開盤	二八一・二〇
又	午前最高	二七八・四〇
又	午前最低	二七四・四〇
	標金午盤	二七四・〇〇
	午後補水標金	二七八・〇〇
三	月分午前登帳	二七八・〇〇
四	月份又	二七三・〇〇
五	月份又	二七三・〇〇
	給金開盤	三三二・〇〇

▲錢市　三月二十八日
上午開出行情

銀洋開盤	七錢二分四厘七五
銀洋收盤	七錢二分四厘七五
江南小洋	六錢〇二
廣東小洋	五錢二分八厘五
銀拆開盤	
銅元開市	三百十五千五百文
兌換	二千二百八十七文
小洋角子	一百六十六文
小洋貼水	每角六十二文

下午開出行情

銀洋開盤	七錢二分四厘八七五
銀洋收盤	七錢二分四厘八七五

江南小洋	六錢一分
廣東小洋	五錢三分
銀拆	借
銅元	三百十五千文
兌換	二千二百八十二文
小洋角子	一百六十六文
小洋貼水	每角六十二文

▲雜糧　昨日雜糧公會開行情如下

大連元豆	四兩一錢一分
南京黃豆	四兩六錢一分
浦口荳豆	三兩九分
南京扒豆	三兩五錢二分
紹興小麥	四兩四錢四分
天台小麥	四兩四錢七分
臨淮開麥	四兩六錢七分
水溪口麥	四兩七錢七分
無錫小麥	四兩六錢三分
漢口小麥	四兩四錢
湖南小麥	四兩六錢
咸豐堰麥	四兩六錢六五
江西小麥	四兩四錢二分
河南生仁	八兩
碭山生仁	八兩一錢
下州白蔴	八兩五錢
江西晚	十元〇二角
江西機早	八元九角
江西機元	十二元二角
靖江機米	九元二角八分

▲滬南米市

河下北粳	十元
蘇同白粳	九元
八尺白粳	八元八角五分
青角白粳	八元九角五分
松江白粳	九元
南幫白陰	九元四角
四經白粳	九元
楓經白粳	九元三角五
練塘白粳	九元

●麵粉交易所　陰歷三月初五日　星期六
上午市價

三月份標準粉開盤	二・三九〇
又收盤	二・三七〇
四月份標準粉開盤	二・三八五
又收盤	二・三五〇
四月份開盤	二・二八五
又收盤	二・〇六七五
五月份開盤	二・〇七五
又收盤	二・〇六七五

▲上海證券物品交易所　星期六
十四年三月二十八日前市行情
標金（標準九七八標準）

五月期開盤	二七八・二〇
最高	二七八・三〇
最低	二七九・六五
收盤	二四七・四五

約期棉紗（十六支人鐘標準）
次日 割不交割者得以日息 約延今日由賣方貼與買方日息每五包二錢

棉紗 開盤	四・八〇〇
棉花 收盤	二・三〇〇
約期 本日成交數如左	
棉紗 共計	四・八〇〇包
又	二・三〇〇包
棉花 又	
標金 上午	三一・二九〇條
下午	
共計	

▲查倉單　三月廿八日
茲逢星期六銀行盤倉實銀存銀洋

匯豐銀行存	銀二十一七萬兩 / 洋二十七萬元
麥加利行存	銀八十八萬兩 / 洋三十五萬元
花旗銀行存	銀三十五萬兩 / 洋一百四十五萬元
正金銀行存	銀二百六十萬兩 / 洋六十萬元
東方銀行存	銀五百八十萬兩 / 洋十萬元
華比銀行存	銀七十五萬兩 / 洋六十萬元
通商銀行存	銀七十萬兩 / 洋七十萬元
中國銀行存	銀一千一〇三萬兩 / 洋一千五八七萬元
住友銀行存	銀九十萬兩 / 洋十萬元
台灣銀行存	銀二百五十四萬兩 / 洋三十萬元
交通銀行存	銀二百二十萬兩 / 洋六百十萬元
三井銀行存	銀八十三萬兩 / 洋十萬元
三菱銀行存	銀五十萬兩 / 洋十萬元
朝鮮銀行存	銀五十萬兩 / 洋十萬元
中法銀行存	銀四十二萬兩 / 洋十萬元
安達銀行存	銀十萬兩 / 洋十萬元
懋業銀行存	銀五十萬兩 / 洋三十萬元
大通銀行存	銀八十萬兩 / 洋二十五萬元
華義銀行存	銀二十五萬兩 / 洋十萬元
各莊街底存	銀一千萬兩 / 洋四百五十萬元
進共現存	銀六千一百九十二萬兩 / 洋四千一百四十四萬
中國銀行大條銀	三百五十一條
銀行大條銀	一百條
	一〇八三條

保護目光

祗有這樣東西

但是眼鏡一物，也有好壞，最好的，要有三種特點：
（一）配光準確
（二）式樣時髦
（三）戴用適意
諸君啊，你們要得到這三種特點，請駕臨上海南京路大慶里口光華眼鏡公司，方始可以滿意。

種德園精製 著名靈驗 各種家用良藥

料五角 一料五角 每料二角半 一品小丸每兩一元 雙料五角 單料二角半 壯陽補腎 洋一元 雙料洋一元 單五角 半小參 每包一角 角丸一料 每洋一元 每丸五角 入參
海狗腎精(片) 如患腎虧陽痿子嗣艱難者不可不試 每瓶洋一元二角〇參茸
再造丸 每丸一元 每盒二角半 品一角 單二角半 橘紅五
牛夏露 每瓶一元中五角 乃化痰止咳之聖藥 每盒五角
衛生丸 每丸一品 每瓶一元
玉樹神油 每瓶一角 半止痛 小二角
如意油精 每角 半止血 一角 半 自製國貨
薄荷錠 每盒二角 大號五角
始創發明 每包一角 半二號二角 三號角半 四號一角 小兒回春丹每丸一角 以上各藥難以盡錄 另備丸藥全集 本埠函索 外埠函購
寄費外加
總發行 上海河南路老巡捕房對門 廣東種德園老藥局謹啓 電話中央五一零六

本園監製著名各種良藥前經農商部嘉獎上等總商會獎章茲見各界優等海劑今將婦科聖藥真誠略述
烏鷄白鳳丸 主治月經白帶 一元一品 調經止痛 價目每丸一元

趙製久咳丸

久咳傷肺：若不速治，青年將永失壯志；衰老者更難享餘年。此丸專治各色咳嗽以及肺癆結核等症。功能殺菌消毒，化痰定喘，平肝益氣，補腎神經。每日三次飯後各服二粒；重者，每隔三小時服二粒至四粒，小兒酌減。
定價 每盒大洋一元 試服每包大洋一角
總發行所 上海女子工業社製藥部 上海辣斐德路
注意 凡剪此廣告向本社購服者特備優等指南牌化粧品奉贈以答惠顧盛意

城南通俗影戲院

今天日夜戲目
八本 不堪回首 中國影片
注意 本院逐日加演日戲於星期三起日夜開演中國影片好兄弟排定三月初十起開映四天
價目 包廂每位一元 優等大洋四角 頭等大洋二角 兒童減半收費

請戴精益眼鏡

為目光愛護計

諸君欲求事業上之進步亟宜注意目光因目光如有不足非惟阻礙輸入智識之機關抑且於平時一切動作頗感不便故科學昌明之世眼鏡一物實為必需之品本公司有鑒於此用特精選最新式樣之鏡架光料並聘請專科畢業技士驗配眼鏡不用儀器試驗務求與各人目光相宜本公司之精益眼鏡於美國配光學專家經驗之後成績卓著遠非尋常眼鏡所可及也
上海南京路勞合路口
上海精益眼鏡公司謹啓
分公司 北京 天津 濟南 漢口 長沙 杭州 哈爾濱 武昌 廣東 香港 南京 揚州 重慶 大連 奉天 澳門

▲一年之計在於春
▲一身之重要在於目光

鹽業銀行廣告

本銀行股本一千萬元已收六百五十萬元公積金及盈餘滾存三百九十七萬四千九百餘元辦理存放匯兌各項銀行業務總分行所在地列下
北京西河沿　天津法界八號路
宜昌二馬路　漢口英界一碼頭
鄭州錢塘路　沙市拖船埠
上海英界北京路　濟南二馬路
揚州左衛街　駐馬店
杭州珠寶巷　漯河
香港德輔道　南京下關惠民橋
其餘各省會商埠均有通匯機關並與金城中南大陸銀行合設準備庫及儲蓄會於上海天津漢口等處
上海分行電話號碼中央 八一四三 八一四四 八一四五 八一四六 經理室及各部辦事處均可通達

火車表

滬寧津浦京奉京津

○上行車
▲上海開 [illegible]
▲南翔開 [illegible]
▲崑山開 [illegible]
▲蘇州開 [illegible]
▲無錫開 [illegible]
▲常州開 [illegible]
▲丹陽開 [illegible]
▲鎮江開 [illegible]
▲南京開 [illegible]
▲浦口開 上午十一點五十分
▲徐州開 下午七點二十八分 / 下午五點八分
▲濟南開 上午二點五十八分
▲天津總站開 上午二點四分 / 上午三點十五分
▲天津東站到 上午十點三十二分 / 下午三點二十五分
▲北京到 下午三點二十二分
▲北京開 上午九點五分
▲天津東站開 下午一點三十五分

○下行車
▲天津東站開 [illegible]
▲濟南開 上午十一點二十二分
▲徐州開 下午七點五十分 / 上午九點五十七分
▲浦口開 上午六點五十一分 / 下午六點二十八分
▲南京開 [illegible]
▲鎮江開 [illegible]
▲丹陽開 [illegible]
▲常州開 [illegible]
▲無錫開 [illegible]
▲蘇州開 [illegible]
▲崑山開 [illegible]
▲南翔開 [illegible]
▲上海到 [illegible]

滬杭甬路滬杭段

○下行車
▲上海北站開 [illegible]
▲上海南站開 [illegible]
▲松江開 [illegible]
▲嘉善開 [illegible]
▲嘉興開 [illegible]
▲硤石開 [illegible]
▲長安開 [illegible]
▲杭州開 [illegible]
▲閘口開 [illegible]

○上行車
▲閘口開 [illegible]
▲杭州開 [illegible]
▲長安開 [illegible]
▲硤石開 [illegible]
▲嘉興開 [illegible]
▲嘉善開 [illegible]
▲松江開 [illegible]
▲上海南站到 [illegible]
▲上海北站到 [illegible]

（注意）表內凡有▲符號者係與滬甯車啣接

滬甯淞滬段

○上行車
▲上海開 上午六點三十分 / 上午七點九點三十分
▲天通菴開 [illegible]
▲江灣開 [illegible]
▲蘊藻浜開 [illegible]
▲吳淞鎮開 [illegible]
▲砲台灣到 [illegible]

○下行車
▲砲台灣開 [illegible]
▲吳淞鎮開 [illegible]
▲張華浜開 [illegible]
▲蘊藻浜開 [illegible]
▲江灣開 [illegible]
▲天通菴開 [illegible]
▲上海到 [illegible]

船期

輪船進口　三月念六日　新四日　星期五
由甯波 甯紹 招商
由天津 太古 新甯
由福州 太古
由長江 招商 怡和

輪船出口日期

▲長江出口 念九日 三十日 三十一日 四月一日……
江大 瑞和 大通 江新 吳淞 江順 新甯 寧紹 吳江 江天 吉安 公和 江華 和生 ……
招商 怡和 太古 ……

▲甯波班
新江天 新甯紹 甬興
三月廿八日 三月念八日 三十日 三十一日
招商 甯紹 太古

▲通州揚州班
大吉 大和 大慶 大達 大德 ……
大達 大通

▲定海石浦海門
舟山 新甯 永安 三北 永利 ……
三月三十日 四月一日 二日 ……
寧紹 舟山 平安

▲崇海班
海門 之江 大和 大仁 新寧 ……
二十日 二十九日 三十一日 ……
大達 聚豐 大裕

▲裸體美女券▼

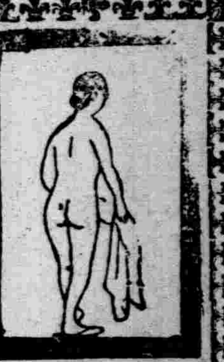

請將此券剪下附郵二角寄
上海南市南倉街環球美術社
郵寄：：：四幅
▲裸體美女圖
每幅長十六寸闊十二寸

上海亞東圖書館

中學校及師範學校教科用本

新出 **戲劇作法講義**

孫俍工先生著。分為三章。第一章論戲劇與人生社會及一般藝術的關係，第二章論作者之修養及材料搜集的方法，第三章論戲劇的作法。取材豐富解析正確。末附綠娜拉國民公敵夜未央等名劇梗概十二篇，尤多趣味。

全書一厚冊 定價六角五分

特價六五折 陽歷五月底止期 滿八折 郵費運掛號壹角

(14)

婦女新運動的寶藏 **婦女年鑑**（第二回）（出版）

婦女問題在民國十三年顯然產生了許多的新運動，和新研究。這一部（婦女年鑑）就是以最經濟的方法，表現這一年內各方面的趨勢，是討論婦女問題的最新穎最完善的一部大寶藏，不但為女界之良友，且婦女不留心婦女問題者都不能不購置的書。現在第二回已經出版詳目列下

第一冊的目次

通論
婦女解放運動的由來和其影響 惲代英
未來社會的婦女 詠唐譯
女子與其使命 周作人
婦女主義之科學的基礎 周建人
中國知識婦女的三派 誓予
破貞操的是男子 奚明
兩個相對的謬誤 克干

女權運動
婦女運動的成立及其要求 康國
婦女運動的來由及其意義 玉深譯
女權運動與參政運動 高山
中國最近婦女運動 誓予
女權運動及中國目前女權運動應借鑑的步驟 毀正藩
上海女權運動不要忘了根本問題 韓步先
無產階級的婦女運動的三件事 誓予
婦女運動的大潮流 邵森煥
論第四階級的婦女運動 奚明
答D.Y.先生 Y.D.明
中國婦女運動略史 程婉珍
婦女運動與常識 周作人

婦女參政運動
婦女參政運動研究 李三无
中國現在女子參政運動之批判 王佐臣
記晚近英國的婦女參政運動年表 黃日葵
國際婦女參政會第九次大會紀略 味辛

貞操問題
貞操之認識 朱錦江
傳統的貞操觀 長青
破壞貞操的是男子 奚明
貞操的功能 德徵

婦女體育問題
女子體育問題 謝似顏
女子體育研究 嚴長
女子體育的我見 闕革塵

婦女勞動問題
婦女勞動問題 楊杏佛
女子與勞工的關係 程婉珍
各國婦女勞動的狀況 黃卓尊
一九二二年的中國婦女勞動運動 朱枕薪
上海絲廠女工底工作時間問題 梅生

女子教育問題
婦女教育運動概略 沈雁冰
我國女子中等教育 廖世承
改進中國女子教育之計劃 中華教育改進社

男女同學
「母親爭校」底建設 雁冰
學校檢查女生書信問題 渭川
中國中等學校男女同校問題 少劍
中學校男女共學底主張 經子淵
中學男女同學的討論 陶知行
為反對中學男女同學的進言 C.W.
一年來男女同學的經驗

家庭問題
家庭問題引端 南海
家庭革新論 盧
社會學家的家庭觀 葉啟芳

布面精裝一冊實價壹元六角 厚紙洋裝二冊實價壹元三角 特售七折

第二冊的目次

家庭問題
二十世紀的家庭問題 始有
舊家庭的破綻 高山
母系家庭與家庭問題 應元道
家庭教育與兒童 黃香石
儒家底家庭研究 徐松
盛紹堯自述家庭苦況 館
讀盛紹堯自述家庭苦況

戀愛問題
中國古代的妾 海燕
戀愛之「理」 曾友豪
什麼是戀愛
男女兩性愛底研究 任白濤譯
愛之花 枝榮譯
戀愛底純潔術 徐慶譽
愛情底附屬形 關桐華
戀愛和性慾 健孟
戀愛與自由和個性底自由 任重
愛與幸樂 平陵
愛與食之關係 叔琴早譯 Y.D.

婚姻問題
婚姻問題 封元法
結婚之日的諸提倡 海沙譯
婚姻革命底說 平子
婚嫁改良的問題 亞子榮
結婚儀式的習慣 子館
婚姻底習慣 律
告新婚夫婦 修訂法
婚姻法：英美法與中國法 味辛編
比較觀 孫祖基
現行法對於訂結婚的離婚的規定 狄山

傳記
憶伏爾斯頭克拉夫脫女士 施存統
俄國鄭命家蘇維亞女士傳略 克振
我的自亡的婚姻史 鄭振壎
對於逃婚的意見 岳平
評鄭振壎君所主張的「逃婚」 沈雁冰
離婚道德問題社會問題 鄭振壎
及其阻碍 陳哲民
震動日本的有島武郎情死事件 費哲民
劉彬廉女士慘死案的報告 陳滔夫

婦女與合作
婦女合作社底目的和組織 張廷顯
國際婦女合作運動與中國婦女 王世穎
婦女合作社的總綱 流父
英格蘭婦女合作基爾特述略 薛芝
美國婦女合作基爾特述略 鄂如

性擇
關於擇配的幾個條件 黃孫
配偶選擇的進化 觀無
現代青年男女配偶選擇的傾向 周建人 鄒廬

雜類
從近年各出版物所得的幾個中國社會問題 曾友豪
婦女與文明 樊得一
女子與文學 周作人
女子活動的領域 晉松
詩經上婦人的地位觀 嚴伯年
第三國際之婦女部 新鴻文
生物學上的兩性觀 費醫
兒童公育 任開國
中國最早討論婦女問題的一部書：鏡花緣 胡適
德國之女子教育 介石
古代的婦女 楊樹榮

布面精裝一冊實價壹元六角 厚紙洋裝二冊實價壹元三角 特售七折

上海西門口瑞秀里 新文化書社發行

外埠各埠民智新書局書店中華書局溪分館均有代售

婦女週報

女權運動研究會 民黨上海婦女部 編輯

第七十九期

民國日報館總發行 十四年三月念九日

◆婦女週報◆ 第七十九期

女國民大會的三大意義 警予
三角戀愛的問題 沈澤民
上海女國民大會紀事

上海四馬路 梁溪圖書館 發行

▲社會學原理 定價一元
▲中國文學史略 再版 定價五角
▲國學演講 定價五角
▲文學短論 定價四角
▲白話文作法 定價二角半
▲白話詩研究 定價一角半
▲大江集 定價三角
▲戲劇構造法 定價一角半
▲短篇小說作法 定價三角
▲懺悔 實洋二角半

■古辭 定價三角半
■短篇文絮 定價三角
■老殘遊記 定價一元
■一片 詩集 定價六角
■中國痛史 定價四角
■愛之魂 定價三角
■未婚之妻 定價三角
■單戀集 定價三角
■走馬燈 定價六角
■心印集 定價三角

●文史通義 定價一元
●文心雕龍 定價八角
●王充論衡 定價一元二角
●楚辭 定價八角
●史記菁華 定價五角
●八賢書札 定價五角
●虞初新志 定價八角
●桃花扇 定價一元二角
●董西廂 定價一元三角
●牡丹亭 定價一元三角

女國民大會的三大意義

警予

今天是女國民大會開會的日子。這個大會不獨在上海地方是一件大事，就是在全中國，全中國的歷史上也是一件大事，因爲這個大會有三個極重大的意義：

第一，這個大會是爲全中國婦女爭普遍的權利普遍的地位，不是爲少數婦女爭特別權利特別地位的。本來女權運動的眞正意義也就是爲全體婦女爭普遍的權利普遍的地位，但是有一班人他們完全沒有理會到這個意思。他們把女權運動看做少數女子做官做議員的運動。其實少數婦女做官做議員的運動只能叫個人活動並說不上女權運動。因爲少數女子的做官做議員，祇是少數婦女本身的特權，未必能於全體婦女有什麼利益。比如唐朝的武則天，以一個女子的身分居然南面稱孤，貴爲天子，宮有四海，他的威權是何等重大，他的地位是何等高貴！但是在他統治底下成千成萬的婦女究竟得到甚麼好處呢？還不是一樣的做奴隸做玩物！所以我們絕對不能把武則天做皇帝的事，看做女權運動。如果武則天能在做皇帝的時候頒幾件提高全體婦女地位的事，能爲全體婦女爭普遍的權利，如果他下一道聖旨：女子應同男子一樣的承繼父親的財產。……如果他這樣的，我們才可以完全肯定的說武則天是頂乖乖的女權運動領袖。所以今日大會第一個重大的意義，是爲全體婦女爭普遍的權利普遍的地位，而不是爲少數婦女爭特別的權利特別的地位。

第二，今日大會是對付一切摧殘女權的惡制度惡勢力而不是女子對付男子。我們該知道摧殘女權的並不是男子，是社會一切惡制度和惡勢力。如果惡勢力惡制度不剷除，我們的女權就永遠不能伸張。所謂惡制度惡勢力究竟是些什麼呢？扼要點說得有二種：第一是外國帝國主義，第二是軍閥。中國社會有了這種惡制度惡勢力的存在，所以不獨女子沒有女權，就是百分之九十以上的男子也並沒有得到民權。我們的權到那裏去了，直捷了當的說，完完全全在帝國主義和軍閥的手裏。所以我們要爭女權也只有到軍閥和帝國主義手裏去爭。所以今日大會第二個重大意義是對付一切摧殘女權的惡制度惡勢力，絕不是無的放矢的對付男女。

第三，今日大會不是狹義的女權的運動而是在普遍的民權運動裏去爭女權的運動。因爲女權運動本是民權運動的一部分。有了民權運動才有女權運動，女權運動絕對不能離開民權運動而獨立。就歷史說，中國之女權運動發生於民國初元，民權運動最盛之時女權運動也跟之極盛。隨後袁世凱上台民權運動衰落女權運動亦跟着衰落，這些都是證明女權運動是不能離開民權運動而獨立。而且也祇有在普遍的民權運動裏面才能爭得眞正的女權。爲甚麼，前面已經明白說過了，摧殘女權的惡制度惡勢力，就是帝國主義與軍閥而帝國主義和軍閥總是民權的死敵。民權運動的唯一目的就是要反抗帝國主義打倒軍閥。所以我們要爭回女權祇有在普遍的民權運動裏面去爭，這就是今日大會第三種重大的意義。

現在普遍的民權運動就是國民會議運動麼？我們大家都知道國民會議是人民從帝國主義軍閥手裏奪回政權根本解決國事的一種武器。但是，國民會議運動，到了現在究竟成了一個什麼樣子呢？自從段祺瑞上台以後，他口裏雖說與天下相見以誠，骨子裏毫無解决國事的誠意。他絕對不容納人民的意見。他的法制院起草的國民會議條例案不獨不許國民會議解决外交軍事財政各重要問題，而且連起草憲法的權柄都被他奪去。在他的意思是祇要國民會議的議員對他頒定的憲法草案舉一舉手，舉手完了就請你們一齊滾蛋！這樣還以爲未足，所以他又在草案上立了一些很巧的名目將大多數人民輕輕飄飄

體了：像一滴水加入一杯，立刻的融和在一起，並沒有一點不諧和的痕跡。

如果有這樣的三角戀愛，那是人類的幸福之花！

這種情形，在現在這種每人四週帶着一個圍牆走路的互相嫉恨恐懼的人類中間是絕望的；在全宇宙都融和在普遍偉大的人類愛中間的環境中是可能的。

當然，我又不免作對於將來的無益的夢想了！

現在許多朋友們所指的「自由戀愛」大概是上面所描寫的一種狀況也未可知。不過我的意思以爲，如果自由戀愛能解决三角關係，那是在遼遠的將來。至於現在，我們自己，都是踏着各自的一條鐵軌在前進。

我們必須忍受婚姻的不自由，愛情的不純潔，乃至一切靈魂的桎梏。

至於誰的地位適宜作一些非常的試驗，而或許要在現在試行他的自由戀愛的信仰麼？這是他自己的鐵軌。

有的人是生來做資本家，虐待勞動者，站在社會進化潮流之衝，終身予娛樂在隘口裏做墳墓，而無緣自知的；有的人是生來做窮苦的勞動家，日日顛頓於不夠糊口的工資之下，至死而不知覺悟的；有的是誤然變做了革命家，天天苦心孤詣於推翻不平，建設新社會制度的；有的天天憧憬於美妙的理想，而一心一意想在不適宜的境地下求得步登的實現的——這些，正是各人自己所走的鐵軌，雖然最後終要在一處聚頭。

一九二五年三月一六日脫稿

婦女消息

上海女國民大會紀事

上海婦女爲反對剝奪女權之國民會議條例草案，由四十餘團體發起上海女國民大會，於本月二十二日假北四川路中央大會堂開會。是日天雨，到會者約二百人，均精神奮厲，令人起無限敬仰之心。茲記其開會程序於左：

（一）振鈴開會

（二）主席向警予報告開會理由。（辭與本刊今日第十篇論文相同）

（三）報告籌備經過　今天的會是上海婦女團體代表聯席會議，爲反對剝奪女權之國民會議條例草案而發起的。中間開過籌備會一次，用各團體名義致函全國各大報館請其力爲鼓吹，并宣言全國女同胞，促其速起反對；用上海女國民大會籌備會名義發出兩快郵代電，一致孫中山先生與國民黨中央執行委員會請爲力爭，一致段執政與善後會要求修正。上星期日，這會已經預備在甯波同鄉會正式開會，因受干涉不得已，由各團體代表緊急會議，決定改期，并改地點。今天承遠東通信社記者金華亭先生介紹來此地——中央大會堂開會，又承中央大會堂特別幫助，免收租費，并有警察特別保護，這是我們所最感謝的。希望各位姊妹親身經過這次開會的困難，更要努力奮鬥，達到我們大家的目的。

（四）悼念孫中山先生　起立默靜五分鐘致哀

（五）討論對付剝奪女權之國民會議條例草案方法　決定下列三項

（一）示威運動，於不容納修正要求時用之。

（二）電致段執政及善後會議專門委員會要求修正并電致北京中等以上女學校及女學生各婦女團體并轉全國女同胞促其協力反對。由到會者當場捐費，立時拍發。

（三）以今天大會的意見付託上海女界國民會議促成會第二次赴北京全國國民會議促成會總會代表李劍秋與旅京之沈儀冰先生在京切實宣傳聯絡。

（六）演講　名人演講有章錫琛陳望道諸先生，自由演講有舒惠貞王立民諸女士，大意均主張女子應參政治爭取女權以圖解放。最後高呼「女權萬歲！」「民權萬歲！」「眞正的國民會議萬歲！」等口號而散。

的一筆撤開•二萬萬女國民當然更不在眼裏•所以他在草案的第十四條和四十八條上明文規定女子沒有選舉國民會議議員的權柄，也沒有被選做國民會議議員的權柄• 至於我們婦女團體派代表參加國民會議的要求他負到睬也不• 姊妹們！試想這個條例我們如果不起來反對，不要求修正，我們女子還有人格嗎？ 我們女子還配算國民嗎？ 我們女權還有伸張的一日嗎？ 我們今日所以開這個大會，就是爲的反對國民會議條例修正國民會議條例！ 我們要貫澈我們向來的主張：女子不獨應有與男子同等的選舉和被選舉權，而且要在國民會議條例上明文規定婦女團體的代表應參加國民會議！ 因爲不是這樣，我們婦女的普通權利普遍地位是沒有方法可以爭回，可以提高的，姊妹們！ 今日到會的婦女在上海全體婦女比例中雖然是少數，在全國婦女比例中雖然尤其是少數，然而我們少數人的呼聲就是代表全中國婦女的呼聲，少數人的意志就是代表全中國婦女的意志，我們少數人所要求的就是全中國婦女的普遍的權利普遍的地位，我們的責任是何等重大啊！ 我們在今天這個大會應拝擻我們的精神對於國民會議條例作有力的反對，我們要一個肩時担負力爭女權的重擔，一個肩時担負力爭民權的重擔，一面力爭婦女在國民會議中的地位，一面就是促成人民代表的國民會議，所以今日的會議，可以叫作力爭女權的會議也可以叫做力爭民權的會議，同時也就是上海女國民的救國會議•

三角戀愛的問題

沈澤民

因爲看見今年第二號的婦女雜誌上有討論三角戀愛的許多文章，也引了我發言的興趣了•

三角戀愛，向來爲被人家認爲一個不可解決的問題的• 現在婦女雜誌徵文當選的許多人的意見，也大多數認爲三角戀愛無圓滿的解決法，要勉強的解決除非包含很多的痛苦• 即使最胆大一派的主張•也認爲要解決三角戀愛，除非用自由戀愛，這就是說，把以一夫一婦爲原則的戀愛形式根本打破了•三角不三角自然不成問題了•

還或許是正當的解決方法•

不過我今天却並不是想來商量怎樣解決三角戀愛，却很想把我所見的三角戀愛的性質，和三角戀愛與社會進化的前途的預想寫一點出來請有興趣的朋友們來指教• 至於我這種意見對於三角戀愛的解決有沒有幫助，那是另外一個問題了•

在談論三角戀愛以前，我想先談戀愛• 談戀愛的人是很多了•我且一概不問，單寫我的戀愛觀•

無論如何，戀愛總是好事•

兩個青年戀愛了，對於種族可以貢獻很優秀的子嗣，對於社會可以貢獻他們倆相愛後同心戮力所成就的事業，對於自己，當然不必說• 兩個青年相愛了，宇宙間也爲他們添上不少詩意，他們的愛，是春風之源，四面散到人類中間去，增加人類普通的溫煖•

然而，在現在這樣的社會中間似乎上面所說的效果也不能完全收到了• 因爲目前的經濟制度本根以掠奪佔有爲原則的緣故，由於人格相抱合而結成的青年夫婦往往同時成了經濟的同盟者• 小孩的生產，家室的建立，對於無產的智識者或勞動者往往是戀愛的惟一的惡史，也是戀愛的最大的障礙• 因經濟生活陷於同存共向的地步的緣故，戀愛往往使兩個青年或是成了聯盟的掠奪者，或是成了同命的犧牲者——犧牲於私有財產的經濟制度的老虎鉗底下• 富人可能從戀愛給種族社會福利；窮人不能從戀愛，享受到幸福的生活•

這社會，可見是包涵了絕大的矛盾性的，這矛盾性，至少是許多美滿的婚姻變成悲劇的根原•

在現社會之下，不但戀愛者不能爲戀愛的本性去收獲好果，並且也不容易得到我們所稱說不倦的人格的戀愛• 那些富有階級的買賣婚姻，我們不必說了，單說思想界上的優秀根苗——智識階級• 要

實• 當原始人類父親娶着女兒，兒子蒸着母親的時候•他們決不相信將來的婚姻要有所謂血族的限制；當母權時代女子做着家長而使男子做她們的附庸下屬的時候，她們決不相信她們有一天會跪在衆人面前受丈夫的笞責；土耳其的婦人不相信她們有一天可以揭下面幕；中國的女子不相她們有一天可以放開「金蓮」；當收蓄時代的青年男子們用弓箭駁力奪取異族的女子爲妻子的時候，他們不相信有一天自己的侶伴要由家長代定；當農業社會家庭專制時代，青年的女子終年坐在綉房裏的時候，當青年的男子被教訓着授受不親的時候，誰也不想到婚姻事件；可以完全由男女自主的啊！ 婚姻的道德，男女的關係，既然在每一時代中是跟着社會的基礎組織而變遷；誰能說未來的時代不能有絕對不同的男女關係出現呢！

前面我們說過，農業時代的多妻制，工業時代的一夫一妻制，以及工業時代的三角戀愛在兩性問題中所佔的地位之重要，都是由於「經濟的必然」• 然而由農業時代以至工業時代，固是不小的變遷，却不是人類歷史上最大的變遷• 私產制度是沒有改變的；人類必須互相掠奪以爲生的情形是不曾改變的；婦女成爲男子的所有物的情形，是不曾改變的• 人類在這長久的惡夢中，不離互相殘殺，互相仇恨•築了不知什麼可怪的社會之均勢而維持人類的存在以至今日；這些情形是依然沒有改變的•

然後，一個偉大的時代來了！ 在這時代裏，人類由於共同的覺醒，起來消滅這一切的惡夢；由於人類的天才，把現世界救出來，另放在一個更穩固的基礎上，使人類能夠「相愛」• 如果這樣一種變遷是可能的，那麼這眞是歷史上最偉大的一頁了！ 翻過了這一頁之後，我們將看見人類的一切關係都已經根本改造過；一向祇有在極力範圍的一夫一婦之間所可能的互相信託的愛，而今將擴大到無窮倍，簡直籠罩了全人類，社會的「經濟單位」擴大了，由一夫一婦的小國體擴張到全人類•

在社會的經濟單位這樣起了變遷的新社會中，我們的三角戀愛問題將受到怎樣的影響呢？ 還會像在農業時代一樣，因爲三角戀愛擾亂了社會之經濟單位——損害了宗族制度的威嚴——而發生「姦情命案」麼？ 還會像在像工業文明時代一樣，在錯綜的愛慕狀態中的青年男女們，因爲陷在破壞社會之經濟的單位——一夫一婦小家庭——的地位而受到懲罰；苦悶，嫉妬，殺人或自殺麼？ 每一時代經濟制度的變遷一定引起政治倫理宗教藝術一切人類的關係，一切文化的變遷；對於三角戀愛的問題，變遷一定是有的——也是這是一種化悲劇爲喜慶的變遷呢？ 還是將發生一些什麼新的困難，重復陷人類于苦悶呢？

將來的事情，是要靠將來的社會現狀決定的• 我們現在若坐定了去歡喜將來，夢將來，欣喜雀躍於將來，不過是一種無聊的消遣罷了•

然而請試想一想那種情形；在社會的偏見已經不復無理的干涉一切男女的結婚，離婚，戀愛，不戀愛以後；在男女的教育已發現正當的鵠的，不復矯揉造作他們成爲矮形人物以後；在金錢的關係已經不復伸他的鐵掌，牽男女的心靈入愛情中的斜路以後；在兒女的問題已經不復和家產，血統……等等問題牽扯在一起，妨礙戀愛者的自由以後；在「戀愛」已恢復他的自由，不復爲各種關係所牽惹拘束，在表示者可以坦白的表示，在接受可以放心去接受以後；總而言之，在人類已經完全恢復他的獨立性，而佔有的觀念已成爲不可想像的東西以後……那時的三角關係將如何？

我不免於耽於這樣的夢想了：在三角，四角乃至于許多角的關係之下，男的和女的EIOP着，毫無羞咋地說着愛慕的話；而其餘的「組合中人」眞心歡喜地對他們看着，像慈母看她的嬌兒和快婿親密一樣• 換一個身的時候，也是爲此• 「我見」眞個消流了，靈魂眞個合

在這階級中找到人格的戀愛也是很偶然的。因爲有了生存問題的緣故，靑年們很難在適當的時期去愛一個女子，也很難戰勝金錢的慾望，維持獨立生存的要求，獨身的痛苦等等，去等待一個人格抱合的戀愛。有幾個人不是敷敷衍衍的生存在自欺或欺人的戀愛之下呢？

這社會，實在是殺滅愛情的；要在這社會中好好的成就一樁戀愛的事情，尙且不容易，何况發明一個合式去解決更複雜的三角戀愛！

○

三角戀愛依一般的規定是一男二女或一女二男的均等的戀愛。就是，那站在頂角上的組員，往往是同時被愛而且愛着那站在兩個基角上的兩個異性者。並且這基角上的兩個異性者又不一定是互相仇恨的。仔細想來，如果這三個人都如此交錯的相好着，而居然會發生悲劇，這未免近於笑話了。然而竟有這種事。這是什麽原因呢？三角戀愛如果必須設法解決，我們應該從這裏追溯下去。

爲什麽三個本是相好的人，因爲這中間有了異性的愛情關係，就往往陷於悲慘的結果呢？

依我的意見，還是在於現社會不准許有這樣理想的結合。許多人說道，三角關係之所以常常陷於悲慘結果的最大原因，是戀愛常常要求專一，換一句話說，戀者所要求的是整齊的靈魂，所願給與的也是整個的靈魂；所以兩個愛者中，不能加入第三者。另外許多人說得更赤裸裸一點，就斷定道，三角戀愛之所以往往陷於悲慘的結果，其最大的原因是由於人類對於異性的佔有慾。這些話，至少有一部分是合着眞理的。人類學家和社會學家所告訴我們的野蠻社會中間的婚姻，不是掠奪婚姻，買賣婚姻，等等形式麼？人類自從脫離了原始共產時代以後，一直就在私有財產的經濟制度下面發展，女子便一直是男子的財產，直到經過了許多蛻化，才達到現在這種表面上是男女對等而實際上包含不少自願的賣淫性質的婚姻形式。「佔有」並不是「慾」，却是「經濟的必然」。

這「經濟的必然」，正是我所藉以來觀察三角戀愛的根本見地。現社會中間所以不容許有和好的三角戀愛，正因爲這個「經濟的必然」。

○

男子佔有女子，是私產社會中間的普通形式，（不問它是漁獵社會，牧畜社會，農業社會，乃至資本主義社會）我前面既已說過，許多研究婦女問題的學者，亦都已證明在先，不必多說了。我們現在姑且再立一個新的概括的解釋，說『凡男女的結合，在各種形式的私產社會下面，都等於造成一個經濟的單位；這單位的形式，亦是按照社會的形式而不同的。』比如在農業的社會中間，社會的經濟單位是家族。這一個家族包涵一個家長，和家長的幾個佔有女子，這是他的妻妾；以下再有兒子和兒子的妻妾，再孫子孫女，奴僕。那家長由農業社會所特有的購買女子奴僕的方法得到了他的妻妾，妻妾再生兒女，這全體都是他的有靈性的財產；他們同時也成爲一個小小的共產團體。屬於這一個單位之下的所有的無靈性財產，都是歸於家長一人所支配，衆人所共享的。在那樣的社會中間，（在農業社會的道德非常堅固的時代，）那家長之下的許多妻妾不是不發生什麽問題麽？各人都承認那種佔有的方法是很適當的，所以一男多女的戀愛簡直不成什麽問題。反之，如果在那種狀况之下，兩個男子共愛一個女子，或一個在別家族的女子却來和這家族的男子生了戀變；那就不同了：爭風吃醋的慘劇從此演出來，社會的責備交加到那被他們認爲有罪者的身上；爲什麽，因爲「經濟的單位」被擾亂了。

由農業經濟發展到資本主義的經濟，社會的經濟單位已經小小的起了變遷。由於家庭制度被破壞的結果，個人主義勃興，社會的經濟單位由共產的大家庭縮小到個人了；男女結合中的一夫一婦形式更爲社會所尊重，而多妻的婚姻制度完全消滅了。到這時候，一男一女結的合，成爲一個社會的經濟單位，而一切倫理習俗法律都嚴重的呵護這種形式，禁止一切對於這種形式的紊亂。

在現社會（資本主義社會）裏面，一夫一婦制高高的坐在權威的台上，對於愛情的變遷是不肯容恕的。經過了多少新思想者奮鬥的結果，只辦到有條件的離婚做相當的補救方法。社會的各方面生活也安排到只有一夫一婦相結合的時候，生活才能舒服。在這一夫一婦的小結合中間，如果來了一個「闖入者」，他是社會所應當責備的。農業時代的一夫多妻既被他們罵做野蠻的習俗了；而太新的自由戀愛者，又被他們罵做想返文明社會於原始的濫交的病狂者。破棄典型的思想界前鋒也不敢觸着這一點，他們以很謙恭的形式承認一夫一婦制是不變的原則。風俗的維持者告訴陷於這不幸的葛藤中的人們說道：『你戀愛這個女子是可以的，但是你必須和前妻離婚！』這已是極「自由思想」的離婚論者了，其餘的當然更不必說。總之，在現社會中間，一夫一婦的婚姻制是非常尊嚴的，在經濟的組織不變更以前，誰也不敢承認有別的可能的形式。

在這樣無條件的排斥其他婚姻形式的社會中間，我們可知就是三角戀愛最佔據重要地位，也最少解決希望的時代了。因爲男女交際的自由，三角困難是一個最容易陷入的陷阱；因爲社會對於婚姻限制的嚴厲，三角關係是最絕望的變故。假如有男女三個人，發生了三角式的愛情；最後的結合是只能兩個人的——因爲這是社會所承認的唯一形式。并且因這兩個人的結合，其意義不單是兩個人格的抱合，而是兩個經濟單位的合併而成一個經濟單位，三人之中誰首先相信柏拉圖的主張，自甘退居於「精神的戀愛」的地位，最後這個人必然被擠扎到團體以外去，完全成爲一個旁觀者。那兩個人，因爲經濟同命的緣故，生活一定來得密切；他們到什麽地方都同了去，這一個却完全被遺忘在後面。因爲不能勝受這長期的苦悶的緣故，這個柏拉圖主義者除非自殺，或者殺死他心中的戀愛。在這種狀况下，如果三個人能成爲一個結合，不是很好了麽？然而社會的眼睛眞是奇妙的了！你觸着了這條例禁以後，才能覺察他監察你是如何嚴密；在你想破壞這例禁的時候，你才看見這籬笆是如何堅牢。這三個人，如果不幸而有了這突破藩籬的勇氣，不久就可以證明社會有更大的力量去破壞他們的內部平和。勇氣會逐漸消滅，妒念和自私心會暴怒的萌長了；三角的困難依然是——而且更甚的成爲——三角的困難。

這些道理，當事者都是自己明白的，因爲在現社會之下，不容有這種破壞一夫一婦的「經濟的單位」的婚姻形式。

○

和好的三角戀愛在現社會中間之所以不能存在的原因就是因爲這個：

『任憑你們自己怎樣的申明「三位一體，」社會只把你們當做一對又一個零數看。』

這種環境的逼迫是要惹起苦痛的；這苦痛還不算，種種的對外關係，無論在事業上，無論在財產上，無論在個人交際上，終於不能實現三個人的精神物質生活的團結。精神不得不頹壞於物質之前。

所以在現社會中所希望的自由戀愛，僅僅只是一個希望。

○

然而我們相信，愛的結果不應當是恨；人類維持種族的手段不應當變成人類自己毁滅的原因。世界總是從不完全向完全進步的。以剝削掠奪爲原則的資本主義文明現在已從根本起了動搖了；人類的心靈又在這條路上進行了；——在戀愛的夢之王國裏，我們不能看見一條新的光明射進來掃盪了舊的羅曼主義，重建一個新的——即使仍舊是羅曼主義的——更確實些的夢境麽？

我敢相信，即使我們不抱過度的奢望，甚至想把整個的天堂搬到地上來，然而因社會基礎的組織起了變遷的緣故，希望全體男女關係也發生根本的變化，這是很可能的。

在一個時代所認爲不可能的夢想，在另一時代往往是極平凡的事